（中華郵政特准掛號認爲新聞紙類　明治三十九年十月一日第三種郵便物認可）

盛京時報

（大正十二年八月九日）

陰歷…六月廿七日

中日大祭禮拜休刊

◎本報價目◎　每張銅幣六枚　每月現大洋八角　▲外埠連郵費　每月現大洋九角五分　半年現大洋五圓二角　全年現大洋拾圓

告白刊資　一行五號字十五字起碼　每日每行現大洋壹圓　另議長期

發行人 宮川貫作　編輯人 菊池貞二　印刷人 石原庄太郎　發行所 盛京時報社　奉天城內町九番地　盛京時報支社　盛京時報支社

列車時刻表（開原 昌圖　奉天 撫順間　安東 奉天　京城 釜山）[illegible]

論說

銅元充斥議（頑）

奉省金融。近年來經整頓之結果。似乎頗稱平穩。吾人亦何間然。惟累年加班鼓鑄銅元。無或制限。在鑄者以爲供給市面上之需要。且可從中取盈。此固何樂而不爲。而不知過剩之流幣。即隱伏於其間。是以尙者貼水換入而不可得之銅元。今幾何時。加價賣出。無人兌換。斯銅元充斥之現狀。幾令人不勝駭訝。然實由於鼓鑄過濫使然乎。亦非也。蓋現今充斥市面之銅元。其成色重量。或較奉省鑄造者爲優。既非私鑄。又非奉天之所鑄。突呈如斯充斥情形。則其由於外省之販入。殆已毫無疑義。商民於是乃交受其病矣。

夫奉當局禁止銅元私運入境。由來已非一日。胡爲銅元反日見其增多。謂爲禁止不力。則一經查出。銅元充公。其人且治以私販之罪。人則何苦而爲此冒險之行以自取咎戾。特是利之所在。人爭趨之。原無足怪。況買賤賣貴。爲商人之本能。奸商惟利是圖。復何足云。宜乎禁者自禁。販者自販。而莫或底止。試究其病。仍不得不歸咎於奉省圜法之不良。蓋奉天原以小洋爲本位。改發一二大洋紙幣。不過爲救濟兌換小洋之窮。同時復設平市錢號。發行銅元紙幣。而以拾枚作小洋一角。所謂一二大洋者。無非爲滙兌上之一種信物。並無實貨。際此南中各省。每現大洋一元。得以兌換銅元百八九十枚。奉省現大洋。每元僅須百五十枚之銅元。販者即每百枚加以十枚之升水。彼猶覺一轉運間。每元可賺數角之餘利。來源盛旺。端由於此。欲杜其弊。不亦難乎。非謂禁運入境。不足以救濟銅元之充斥。但此爲消極的。而非積極的。既不能杜絕其販入之途徑。雖欲爲消極的救濟而亦不可能。循是以往。勢必物價騰踊。小民之生計日艱。經商作賈者。收入皆爲銅元。而辦貨需用現洋。銅元既不克匯兌。則正經商賈。將坐擁數百千萬元之銅元。而無活動之餘地。困商病民。其孰有甚於此者乎。近聞當局對此。未嘗不有所籌劃。據外間傳說。將以銅幣十二枚作一角。或謂行用銅元。以五角爲限。凡在五角以上者。一律須紙幣交易。傳說是否確實。殊不可知。使倘如是辦理。恐亦窒礙難行。緣銅元票向以拾枚作一角。如以十二枚爲一角。則銅元票將如何。若拾枚之銅元票亦須貼水二枚。是困民也。意者當不至有此謬舉。如限以五角爲率。則各商店之買主。定必少額浮於多額。就令日計有限。而月計則爲數可觀。折耗又豈可言狀。此以上兩說之均不足以言救濟也明矣。又傳謂當局令各商家將現存銅元額迅行呈報。然後由當局令平市錢號收回。給予銅元票。一面對於行使銅元者。加以相當之限制。此說似乎可通。惟銅元票過多。將來欲使行洋票者。定須加價收買。仍爲商民隱患。終之不揣其本而齊其末。究無如銅元充斥何。

吾人私計。惟有厲行大洋制。將銅元票積極限期收回。改由銀行號發行一二五角之小洋票。如是以後。再以銅元若干枚。作小洋一角。使販者無利可圖。而授受亦無吃虧之弊。說者以爲目前儲存銅元各商舖。經此一番改革。損失未免過鉅。竊意當局苟以保商安民爲己任。酌量存數之多寡。收回其幾分之幾。商人亦無所損耗。因運來貨價。業經提高。兌出本須加水。經此一轉移間。不特銅元無充斥之病。可決其無人再行私販。自然不禁而自絕。至謂銀行號受損。則銀行號無非紅利減少而已。與公家何碍。芻蕘之見。未識患銅元充斥。而日從事於會議者爲何如耳。

合肥聲明書感（青）

議段合肥 在津招待 新聞記者談話。略謂『此次政變。不願多言。惟議員諸君。高唱正義。不勝欣慰』。反覆陳詞。滔滔數百語。而其最正肯子。吾以爲僅贊成議員出京六字足矣。其餘若協力建國。若急整內政。久爲袞袞諸公之口頭禪。何待老段及今而始有所聲明。要亦無非敷衍而已。特是贊成議員出京。果完全贊成其出京之心理乎。抑言贊成於此。藉示反對於彼乎。當不待識者而後知。是則贊成議員出京之六字愈足貴矣。雖然。六字雖可貴。然乏當頭直刺之勢。未足以爲頂門針。無寧謂『若輩似此倒行逆施。議員出京。夫豈得已』之十六字較爲沈痛。不知老段雖不欲有所言歟。抑形勢尙未可言歟。吾惟青吾感以觀將來焉耳。

西報論蒙古時局之可慮

▲紅俄侵略迹象日顯　▲中國能否申張主權

中國會議。開幕無期。軍閥爭奪正酣。蒙事久無人管。近英文中國廣告報著文論蒙古時局云。當此世變紛紜之際。種種捕風捉影之新聞。殆堪車載斗量。但亦有足資研究者。如關於蒙古之各項消息是也。蒙古自中國辛亥革命以後。久被視爲一種無人管轄之地。十餘年來之歷史。頗耐尋味。舉其概略。則中國革命軍勝利之後。蒙古諸王公即發表一種宣言。謂彼等雖贊成中華帝國改爲民國。但蒙古則宣告獨立。當時袁世凱對於此宣言如何對付。不得而知。其後袁氏逝世又經總統二三人。始有一長宣言發表。謂蒙古仍願服從中華民國。歸北京政府之管轄。此舉蓋由徐樹錚氏與蒙古政府之接洽而施行者。但蒙古是否歸北京政府保護依然未有切實之處置。未幾而有俄舊黨恩琴之侵略庫倫。當時中國政府與各省督軍正在忙於內政。不暇北顧。久之。始悟俄國新舊兩黨實欲爭佔此庫倫。爲侵略蒙古之計。政府乃派軍閥首領之一爲援蒙大將。以期從得勝紅軍之手。恢復庫倫。並籌軍費數百萬元。然所謂援蒙者。即此而止。以後杳無所聞。俄紅黨復乘機宣布外蒙爲一蘇維埃共和國。又然例發表行政規則。以爲可保蒙人之安樂。然僑蒙華人遂遭惡待。其壓迫橫暴之舉動。雖俄人競守秘密。但絡續傳出。卒亦入北京當局之耳。乃與蘇俄當局商量。開一會議解決。開會日期決定六月一日。然至今並未舉行。近來報上又載一中美通信社消息。大致謂蒙古政府曾從俄政府接到野戰砲二十餘。來福槍六千枝。軍事領袖隨後蒞止。其末段云『有人謂蒙人擬敵抗中國。將在蒙華官概行逐出。外交界人料蒙人正在設法阻撓之未來之中俄會議』。夫在蒙之華官華商。確已被逐離蒙。其狼狽回至華境者。不下數百人。但彼等並非爲蒙人所逐。其企圖阻止中俄會議者。亦非蒙人。實行此等事者。實爲現在俄國握權之惡勢力。又蘇俄政府與庫倫活佛已訂一約。內容共四條如下。（一）外蒙應改爲一共和國。蘇維埃軍隊得駐在其境內。但人數不得逾外蒙確實之兵力。（二）活佛尊號。應永久保存。各王公位號亦承襲不替。（三）外蒙共和國應聘用蘇俄人爲政治顧問。以改造其內政。（四）一切外交問題。均由蘇俄人處理之。按蒙古天產富饒。近以外人種種考察。內情益顯。彼其將爲俄紅黨之犧牲品耶。抑中國對於列强。抗爭本國之主權。今能申張其對蒙古之主權耶。吾人爲蒙人及華人計。希望中國之能爭此主權也。

國際限制飛行軍力之困難

▲設置甚易　▲實際上恐不可能

紐約時報載巴黎電訊云。限制各國飛行軍力一事。法國一般之輿論均以爲難於實行。其根據之理由約有二端。（一）商用飛行品改作軍用飛行品手續簡易。（二）設置大隊飛行軍可於簡短之時間內成之。因是之飛行專家。目光咸與此相同。謂製造戰艦。非數年不成。然若改一商用運客飛行器。使成爲攻擊或偵敵之具。僅須數小時而已。即欲使製造平時所用飛機之各廠家建築大批飛行機。亦僅需時數星期。便可竣事。更以經驗證之。德國于巴黎和約之中。被禁止不得保有戰爭用飛機。然實行後効舉甚微。是証其他各種國際協定趨勢莫不如是云云。惟法人此等論調。並非因反對禁用於人道戰術之規定。及禁止攻擊未設防城市之規定而發。乃專係對限制戰爭用飛行機數及力量立論。其在表面。確至願意容納飛行軍力限制提議。以爲法國現有超過世界各國之飛行軍力。如限制海軍設例。限制飛行軍力。法國當得最大之比率。法又何樂不爲。然而實際上。乃無人信限制之可行。是法國政府並欲積極擴充其飛行軍及潛艇之計劃。巴黎回聲報之著論云。法國甚望與英國協力共謀限制於英最有危險之兩戰具。除潛艇及飛行器。然要知限制計劃。在事實上僅爲幻想。即以華盛頓條約而論。其限制海軍規定。去成功尙遠。若進而謀飛行爲之限制。則更屬困難。雖各國可以以國際會議之手段。制定種種限制飛行軍力之規定。第軍飛行機與商用飛行機。並無特異區別之事實。終無可諱。軍用飛機數雖可以限制而商用飛機之數。終無可限制。結果則與不限制軍用飛機同。吾人於此點。宜加以注意云云。

世界教育會議議決案（般芝齡博士）（續）

倫理科。本會應鼓勵各國教育家。組織一種學務科目。切合於世界文化與理想。此種科目。名爲倫理科。其組織須適宜於學童天才的發育。學校組織。學校內各種活動。爲研究與報告等類。均應有合作的精神。藉獎鼓勵學童思想與舉止自動。欲使學童自決能力迅速。適合於社會道德的標準。應使學童氏有教育經驗的結果。而自動之。欲達此目的。各班學童。應組織團體。協助教員。執行校內事務。爲練習社交。與適合道德的習慣與舉止等設計學。學生品行問題。應由學生團體討論解決之。教員僅須參與指導。幼年學生。此項提議所根據的原理。是學生自動的。明白社會性質。較教員武斷的命令有效。教員應負研究各生品性之職。並以個人的鼓勵與指導其發育。依各個人的需要。評論學生的品性與道德理想。教員應需家長的協助。師範教育。因學童的品性發育。是倚賴教員品性與道德。本會提議各國。應有組織的工作。招收品學兼優的人才。擔任各校教職員。教育行政長官。尤應鼓勵教職員爲服務人類最好的機會。教員証書。應有高尙教育經驗與道德品性的標準。師範學校。應教個人與社會的品行。標準與心理等科。爲在職教員補習起見。各師範學校。應開特別班。或夏季學校。教授上列各科。（未完）

別錄

日華學會事業概要（續）

三、集會現在東京市內中國留學生可以作集會場所者只有神田區神保町中華基督青年會之一處在京學生約二千人只此一處會場當然不足且青年會又非至大建築除寄宿室事務室外足供集會之用者僅有數室學生等每感狹隘故本會於去年末將事務所之建築改修以其一部作學生之集會場而公開之學生等甚德斯舉常請使用公開以來學生使用之回數及人員數等如左

集會回數人員表（自大正十二年二月中旬迄全年六月末）

集會種類	回數	人員
中國學生同鄉會	二〇	五五七
全官私費生聯合會	六	三六八
全歡送迎會	五	二三〇
學術研究會	一二	八七〇
世界語研究會	五	二九六
計	四八	二三二一

以上集會使用之室樓上共有四室

四、事務所宿泊人員及員數　大正十一年四月北京女子高等師範學生團長以下二十名來東京視察教育之際會宿於事務所樓上是爲所中宿泊人員之始繼此有廣東高等師範學生（未完）

新聞紙的紀念日

（五千號紀念小說）

二等當選　趙雖語

待了不多的時候。各人已竟都互相了解了。這位老太夫人原是查敏的第二個女人。他們距今已經三十年沒會相見了。只有天知道這位賢人是怎樣扶持得一個兒子成立的。於今湊巧竟使他們團圓相會。這其中的奧妙。也完全是出乎人們的想像之外了。

那件爭父親的案子。立刻就得到結論了。因爲從多數的原故。兩個大學生。立刻就向回裏還家去了。……候不多日兩個大學生。已竟把家取了來。就在縣署。和總長府裏分住着。當他們集合到一塊的時候。那却是一個很大的家庭了。這位老頭現在是怎樣的有福氣啊！三個女人。四個兒子。……還有幾個孫女和孫子。團團的坐在一起的時候。他心裏什麼都忘了。當三個老太太在一塊兒聚談自己當年的逆境的時候。都一齊的飲泣了。可是她們談到查敏的暴劣的性質的時候。查敏深深的得到一番教訓了。

他現在對那三個苦心的女人。是異常的討愧。而且憶起自己一個青年時期的黑暗生活。悲愴而且恐怖了。現在他簡直是不取回想。他忽然索到了人生的眞義。……『我茫茫然的活了一世。終日處在沒可奈何的境地裏。三個妻子她們。何曾一日得到慰安？我們並未曾有一日暴作。狂怒。她們都是很相安的在自己的命運中求生。她們順應着世習的。拔向而求上進。心裏只有寬恕和溫存。她們眞是尋到人生眞正的目的了。……』

他現在完全把自己從很強烈的誘惑中拉了出來。他目前是滿含着美滿的希望。他失去了自大和驕傲心。他以爲人生無論到了那步田地。也是不可以學壞的。而且他想『人做了一件好事。就可以得到一些報償。我却被我三個妻制服了。她們各個都比我强得多。而且我在她們的面前。都發過一番誓言的。我好羞愧啊！……』他現在不矜不躁了。他甘願把自己的兩脚。插入在荒榛滿目的道途之中。在那裏去尋求他生命的眞興趣。而且可以在願望的海裏。航行幸福之路了。

他不住的 回想到自己 的青年落拓。於是他心中就垂憐現在社會中一般的青年了。他已然變成了一個聖者。自己十分感到了自己的聰明。實可以在人世上說些豫言了。……他後來高聲的叫道。『現在的青年呵。你們還做着暴風雨下的小鳥麼？你們快覺悟吧。那風雨正不是你們一個絕大的對敵。你們可以隱。可以現。至其時還可以乘風破浪。請盡你們的怒潮！……』

他對一般青年又很明顯的發下誓說『人類以破壞爲建設的元素。而行險惡。狡詐種種事情。以完成他自己的將來。那決不是眞正有思想的人。爲人如果不做美和善的服從。人心都將要潰亂了。世界也將要破壞了。……可是我是個年老的人。我絕對加小心着留自己』……（未完）

東三省謙和龍油公司經售寗波如生廠各種罐筍廣告

寗波如生廠精製油燜清汁各鮮筍　筍爲吃素之好友旅行之良伴此筍清潔淨素鮮嫩可口當此夏令各界避暑進香長途旅行如能備帶路菜實於衛生非常有益內地風俗不同衛生尙乏講求食物各異如果備帶此筍佐餐助興飯量自必增加何愁無下箸處乎又將此筍餽贈國外友朋遠方親戚或送在校學友以及應時禮品等無不人人歡迎矣每聽大洋四角批發另議再者廠製罐頭清汁鮮毛筍每聽大號七角二號四角又清汁鮮竹筍清汁鮮冬筍每聽四角各筍色澤滋味與新出土時無異凡大小酒樓飯莊調製葷素餚饌無不鮮美適宜請嘗試之若購原箱批價特別各大埠均由謙和分部代售以便就近接洽特此佈告

營口老爺閣西宏利厚內　謙和總公司啓

各埠經售處

奉天大北關外興隆勝內 奚潤三君
長春美孚行內 徐樹棠君
哈爾濱道外太古行內 王菊堂君
成吉祥內 楊子橋君
鐵嶺美孚行內 謝慕度君
安東聚寶街雙合棧內 呂福順君
大連伊勢町成吉祥內 林月庭君
錦州北門內錦德昶 曹越安君
仝啓

廣告

▲青島 上海行　▲榊丸（滿鐵航路船）八月十一日正午　▲長平丸（西京丸代船）八月七日正午
▲天津行　▲天潮丸 八月十日下午九時　▲濟通丸 八月十一日正午
▲安東行　▲天潮丸 八月十四日　▲天潮丸 八月廿五日後二時
▲龍口行（往復共寄順港）　▲龍平丸 八月八日正午
▲大阪神戶行　▲長順丸 八月十二日
▲營口行　▲長順丸 八月日

大連汽船株式會社　電話（代表）（番號）四一八五番

監部通 吾妻橋　專屬荷客取扱店　圓丸二商會　電話四二六四 五八八八番

○○投標廣告

查本局翻修十一緯路（即大西邊門外大馬路）計畫書規定妥協有願承包工程者務於舊曆六月二十六日午前九時來局領取工程書估定價額於七月初四日一律來局投標儻勿自誤此布　商埠局啓

聲明作廢

敝行於去歲陽歷七月念一日由大連發來藥品一件引換証（即提貨單）三四號同奉天日發來藥品一件引換證八九一號共兩紙不意途中均失除由鄭站具保將貨領出外無論該證落於中外人手概作廢紙特此聲明　遼源縣日昌洋行謹啓

四平街共和洋行緊要聲明廣告

四平街縣共和洋行行員華人王化民因者辦事不利今由八月一號完全開除嗣後王化民凡與各界辦理無論各等事項及商號之交往此後均與敝行無涉故特此登明廣告登報週知

本溪湖煤礦　大昌煤局　電話中日二〇九番 二四二號

請看官民合謀奪產之大黑幕

僞清丈局林總辦與沈保身合謀奪產違法欺民宣布社會公鑒事原北京裕王府在奉天遼中縣王秀台有莊地一項計一千六七百畝早年派石青山充莊頭經理差租宣統二年王府派包衣達張海恩清查莊產查得石青山將莊地盜典一空即報京府至民國三年王府論令張海恩斥革莊頭將莊地清理丈放同時並咨北奉天民政長轉飭該縣知事助同辦理當時典佃戶以無力承領甘願退典請佃地者計領去七百餘畝餘九百餘畝之典佃戶出價領典價王府當時備價贖回典契四十六張並取得各退典佃人押結以防後日糾葛所有贖回之地由王府直接經管更無莊佃關係王府旋因需款經中議價壹萬五千圓典該地與敵人耕種民國四年清丈局成立民國六年王府地交局丈放敵人當據在莊歸佃之義以現典現佃資格備價自備丈局領出繳費領照更名納課及今七八年矣何圖現有沈保身者自恃與清丈林總辦有舊無端飛禍設計奪產勾合用長祿等假舊佃戶代表名義認領王府違章撤佃敵人冒名承領冀爭地得利朋分所有官商文章清丈局林總辦從中辦理省公署批令清丈局秉公詳查具報核辦後該局飭遼台收價員王文岐查覆王當查訊敵人及現地戶沈明信地果誰有沈保身是否陳佃沈謂該地前係王府的現已放給張廣泰我現租種張廣泰的一年納租一千五百元沈保身新舊佃戶槪不是此地彼並未曾種過一壠言彼出有切結敵人亦當據先典後買情形出結具覆此時林總辦身任局長不惟違法竟敢將沈明信之切結選換押更文改謂沈保身是多年陳佃之語旋即據此選空假結硬行謬斷此地宜歸舊佃沈保身承領將案交縣追繳單照以遂夙計有前已具結領價退出典佃之陳佃戶孫國發沈永生等亦出爭執謂該地果准舊佃承領則身等應領沈保身並非舊佃戶等亦未舉伊代表彼無領地資格敵人亦即遞呈力指其虛時該局竟置沈明信之請對押於不顧惟令沈明信同邀村長副區長到局質証是否陳佃以便塞爭者之口沈即回屯利誘村長副勾得張冠英者冒充區長來局辯假區長張冠英即經沈永生等當面指破而局中並不追究含忽訊問一遍退下仍向敵人追照繳不促王府出証撤佃並非違章領地絕非冒名獻証舉人種種指辯局中始終不理一味根據偽結謬判繼續追照公然謀奪敵人控於省署者數十次省署迭批該局秉公核辦而該局不辦敵人土地財產行見不保而爲大官刁棍所奪誠噬古未聞之黑暗也夫此事之最著理由要在敵人領地時之是否具有地資格及王府之是否具有完全所有權及處分權

一、查王府於民國三年革莊放地贖地後已經斷絕莊佃關係現有契結可查

二、民國五年王府典與敵人民國六年敵人以現典現佃資格備價承領設有不合局員豈不駁斥他人豈不爭執至於王府之撤莊贈地事在清丈局成立之先且與敵人之典地領地戳然兩事毫不牽連

三、敵人先典後領照據具在雖任何人且不得爭豈一冒充代表及揑成第三者之結所能更易乎

以舊口議長今日大員竟能扶同惡棍奪地虐民誠出吾人意想之外但敵人一息尙存決不甘受强暴除竭力依法應付外負屈無奈聊將前後情形登諸報端以表示於三省長官海內賢達之前以圖稍伸冤抑而祈林總辦之憐憫云爾

受欺人 張廣泰 謹具

營業科目

一鐵鋼鑄鐵製品諸機械材料
一鑄鐵管煉鐵管繼手類其他
一煖房器具放熱器蒸氣罐
一建築用諸材料及油塗料類

滿洲 立山鑄鐵株式會社　奉天出張所 香登號　電話八五〇番　奉天松島町四番地

●鑄鐵製品當以特別破格之廉價以應需求
●新發明品無煙洋爐子製造發售　本品是對於石炭之燃燒下一大考案以發明完全燃燒裝置者也比較從來之洋爐子格外價廉節省煤炭而且外形優美經驗實用咸推無比

新鼎豐南貨舖遷移廣告

敬啓者本號在奉天省城督軍署大街開設二十餘年現已遷移至大北門裡官銀號對門並已於陰歷六月十六日開張爲廣招徠起見無論各種南貨紹酒點心洋廣貨化妝品以及男女鞋帽等一律減價二星期並爲酬雅意特行贈彩三千張贈品從豐張張有彩務請賜顧諸君及執有敝號彩票者移玉大北門裡敝號無任歡迎恐未週知特此登報聲明

四洮鐵路工程局廣告

本路自鄭家屯至洮南之新綫現在鋪軌工程已達太平川定於陽歷八月一號即（陰歷六月十九日起）由鄭家屯至太平川開每日開行之工程列車躉時附搭旅客載運整車零担貨物包裹等項以便行旅茲將鄭太間停車賣票各站站名列後　鄭家屯　卧虎屯　茂林　三林　衙門台　金山　豐庫　太平川　特此通告

哈爾濱東三省總銀行啓事

啓者敝行開辦時發行之兌換券流通已久券面漸有污損者殊不足以壯觀亟須抽換新券以昭愼重茲由美國鈔票公司新印十元五元一元三種兌換券此種新券定於八月一日起發行與舊券一律通用爲此通知即希公鑒　哈爾濱東三省總銀行啓

奉天支店　鼓樓南 西路　註冊商標　精益眼鏡公司　自製各種眼鏡　電話　認明本公司招牌　請君欲購最新式完美可靠眼鏡勿岐途　任歡迎　總公司在上海

山西會館定期選舉之通告

啓者本董事會公同議定本年八月十二日舊歷七月初一日午刻在城內長安寺院內招集全体同鄉開會選舉正副會長會經呈蒙瀋陽縣公署批准並允屆時派員蒞會監視在案查同鄉中在本城確有住址可尋者即遣專人前往調查註冊按人數之多少發給入場券其無住址可尋者即請于本月陽歷初九初十十一等日即舊歷廿七八九等日至長安寺向本會館設立選舉處報告註册領取入場券以便屆時到會換票選舉切勿遲悞是所盼禱但報名者如現無正當職業時須有同鄉商號一或家全鄉有職業者二人之介紹再者此次選舉關係綦重萬望全体同鄉恪遵縣署迭次批令之意旨共濟桑公選舉會務前途實利賴之此啓　山西會館董事會啓

恭頌五常縣第四保衛附團視察員杜公宏鰲之德政

本鎮保衛附團自去歲組織以來雖告成立奈民風不開一切進行諸多窒礙所需備槍械支配公費種種籌欵無不棘手加之鄉情幼稚更難整頓即欲綏辦地處邊鄙山林稠密胡匪屢爲擾害若不認眞整頓保甲則地方公安何堪設想幸我縣長有鑒及斯揀派素有經驗老成練達之杜公宏鰲委爲第四附團視察員自杜公到保視察以來每按各隊破腹沈舟演說開誠佈公講道非按保甲手續除伍之紀律編成十保其保甲日丁共計三百餘名皆武裝齊整此安全無以爲報謹誌報端以張杜公之德政

五常縣太平山鎮紳農　宋兆麟　葛秀峯　蔣德貴　王文良　高祿　劉子厚　王耀林　王雨亭　史萬選　杜振邦　陳國棟　高梓　等仝啓

中外要電

段合肥之時局宣言 (七日發 天津專電)

老段現以口頭發表其對于時局之宣言其要領如下

一、此次政變不願多言惟議員諸名高唱正義不堪欣慰予現雖以文墨自娛然每懷未忘國事

二、民國肇造政變頻仍皆因黨同伐異之所致夫國體既定共和究凡屬國民均當完全負責際此建設時代尤應戮力同心以奠國本

三、國民對外反對共管予亦表示絕對反對惟自侮者受人侮試思臨城事件甫經解決第二臨案又起理財無方借欵是賴共管聲浪夫豈足怪國民如果急整內政友邦曷敢傷害國民感情云云

直軍固不即南下歟 (七日發 北京專電)

直隸派前在保定會議所決定之第二十三師及其他軍隊之南下計劃似乎因吳佩孚反對當將有所變更緣恐奉天軍或乘隙來襲

江蘇表示決不用兵 各團體弭兵運動之成績 (八日發 上海專電)

關于蘇浙軍事問題外間風傳種種本埠各團體當向蘇浙兩省長官起而爲和平運動昨經濟發元韓國鈞等電致上海南京杭州各總商會聲明務持保境安民之旨趣

英海軍佔厦門海岸 (七日發 上海專電)

據新聞報厦門專電云英國水兵現在佔據厦門鐵路附近之海岸地方

葫島築港借欵中變 (七日發 北京專電)

天津派前向比國資本團中比營業公司交涉葫蘆島築港借欵案正在進行中現因資本團側所持條件過於嚴重交涉竟爾停頓該派現亦致電滯留上海之克利司浦資本團代表佛西利次氏請其早日回抵天津

美國對宜昌案要求 (七日發 上海專電)

據漢口來電云美國長江艦隊司令官照于宜昌事件現向中國側要求左列三項

一、懲辦肇事之官兵 二、賠償受傷者之治療費 三、賠償輪船所蒙損失

王叔魯打消辭意說 (七日發 北京專電)

王克敏呈請辭却中國銀行總裁一職已如前電所報惟據消息王氏似乎經政府之慰留即當打消辭意

船津總領啓程赴奉 (七日發 上海專電)

日本船津總領事已照預定行期於今早乘榊丸放洋首途赴奉天履新中外多數官民在碼頭恭送頗極其盛

列國對華之新協定 (七日發 倫敦來電)

聞列國擬在中國組織由外人監督之警察隊現已將該協定文簽字

俄國之憤恨英政府 (七日發 東京專電)

據莫斯科六日來電云莫斯科政府對于英政府將駐英蘇俄新任代表拉谷斯基氏赴英之允許與以延期以爲對于俄國爲前例所未曾有之侮辱頗爲憤慨並預期第二柯遜通牒事件或將發生各新聞亦報道俄國政府對于英國態度現已準備與以報復並指摘現在請假回國之駐莫斯科英國代表佛西遜氏及臨時代表蔣大氏前曾參加哥爾札克山爾尼克等發起之反過激運動

美議員游俄之談話 (七日發 東京專電)

據莫斯科六日來電云有名反對承認俄國論者美上院議員金克氏一行現已來莫遊歷一般對此以爲頗堪尋味之事金克氏與布羅達報記者談話略云承認俄國一事由通商貿易上觀之頗爲重要然美國現與未承認之墨西哥盛行貿易所以美國民以爲與俄國之貿易亦可如此實行唯美國政界反對承認蘇俄論者多人余意蓋欲於實際上研究此問題云云金克氏一行預定滯留六星期藉資考察情形

古列齊之大政方針 (五日發 華府來電)

大總統古列齊本日接待新聞記者歷時甚短並未表示個人所持之政策一俟哈定出殯後方能宣布據新總統之摯友云關於國家之重大問題古氏仍擬按照前大總統於未啟行前所訂之方針辦理惟近日發生之各種問題須由古氏自己主張辦理古氏對於魯爾區域問題及對美國從中干涉雖哈總統本身對於英國之提議亦無若何之聲明此次古氏居然能出明白之表示至於國際戰事債務問題將來必可詳加討論美國如若設法援助德國經濟狀況則各國欠於美國之債務恐無討論之餘地又哈氏主張加入國際法庭拒絕國際聯盟會等事古氏亦擬按照哈氏之計畫進行並謂美國雖不加入國際聯盟會亦無棘手之問題發生

哈總統葬儀之預聞 (五日發 華府來電)

古列齊總統已決定率同閣員及海陸軍官佐於下星期二日當哈總統靈柩抵京城時前往迎迓致祭由車站至白宮之程途決從簡而行不事奢華惟靈柩須由步馬軍隊護送至一切親友均可送至白宮閣途中一切禮儀均按尋常總統喪儀辦理至星期三日晚總統靈柩送至車上按所定程途翌日早可運抵「馬瑞安」舉理聞國中各機關已定於星期三日起一律停止辦公至星期五日止沿途各大城均已定有舉哀儀節

美土和約簽字

(羅桑內六日來電)美土兩國現已簽字於單獨講和條約

北京之暑熱

(北京七日專電)日來本地暑熱達一百十五度若再增加或將不免有傷害人命之虞

決定勞働代表

(東京八日專電)今秋在琴諾亞開會之第五次國際勞働會議日本資本家代表之赴會者現經決定東京實業組合副會長山崎龜吉氏

擬爲哈氏建碑

(舊金山五日來電)此間各官員與公民等對於提議爲已故哈定總統立碑以誌功勳偉烈一節現已議有具體辦法惟欵項國立碑之地點尚在考慮之中未知此種計畫能否在星期五日舉禮舉行之前宣佈

上月對華貿易

(東京七日專電)大藏省發表七月份之對華貿易輸出一千五百二十六萬圓餘輸入九百十萬圓餘輸出超過六百十六萬圓餘

哈氏葬期確定

(華府六日來電)哈總統之葬儀定于十日在鄉里舉行

代議士被除名

(東京八日專電)政友會所屬代議士根本正氏因在報上發表反對地租委讓之意見竟于昨日被處除名之懲戒

駐芝領事調奉

(東京七日專電)本日發表命令駐芝罘領事內山清調駐奉天勤務

時事要聞

財長問題仍難解決

▲張岱杉登台尚有波折▲高吳在西山敦勸王克敏▲王孝伯接洽張弧之經過▲張鏡仁也要辭去▲在津考慮中之張岱杉▲馮煥章之歌電可注意

內閣問題仍無發展。津方雖已敦勸張岱杉。但其結果。恐不能圓滿。原因洛吳態度如何。迄今並無表示。而國會方面。亦頗懷疑。張氏自不能不格外審愼。內高外吳亟望財政負責有人。或王叔魯或張均無成見。前日偕熊潤丞諸人應當耀奎西山碧雲寺之宴會。會晤王叔魯。又曾敦勸一次。王氏仍無活動語氣。據此則財長問題。決非旦夕間所可能解決矣。但昨據天津方面消息。張弧處由王孝伯前往商議。張氏始而堅拒。繼言須先調查有辦法否再定。且必容以七天考慮。現尚在考慮之中。大約張氏必向各方面探聽明白再肯表示。現在尚說不到云。

又聞攝政方面。以王克敏既難挽回。代部人選。遂難覓定。次長張鏡仁。以種種困難。態度消極。昨日並未到部。已決定提出辭呈。此種現像。財政上非有負責之人。實難維持局面。津派要人。既決定張弧繼任財長。即宜從速下令任命。俾財政有人負責。藉撑危局。張氏聞訊。已由津電某閣員。請暫勿發表以待充分之考量。蓋以入閣財長。保洛縱無問題。而上台之先。亦必預籌救濟財政辦法。確有把握方肯一試。大約張財長三字。仍須俟三五日。方能實現也。財長一席之第一難題。厥惟積欠待發之軍警餉項問題。聞昨日下午國務院。接到馮玉祥歌電。略謂崇文門稅短收。軍餉缺乏。爲數甚鉅。現在軍心惶恐。應請速籌的欵。以濟燃眉等語。當此盛傳張弧長財之際。而馮使忽來此電。亦大可注目之事也。

王克敏辭呈原文

呈爲舊疾增劇。懇恩准予辭職。以重行務事。竊克敏前以久病辭職未邀允准。嗣蒙給假兩日回籍調治。幸漸就痊。當即回京。照常供職。近自入夏以來。感受暑濕。舊疾復發。氣體益覺不支。克敏現掌金融機關。事繁責重。斷非病軀所能搘拄。用敢重申前請。籲懇准予辭職。照章於本行董事中另行簡任。以重行務。實爲德便。謹呈大總統。中國銀行總裁王克敏八月六日。

對華四國銀團又一聲明

▲因中國紛亂行政借欵不能實現▲重建財政計畫在整理各種零星借欵▲爲輔助中國嗣後借欵無庸担保或監視用途

大晚報紐約專電云。美英法日四國銀團代表。近在法京巴黎開會。其經過情形。曾經美銀團代表垃孟德(譯音)在美國發表。拉豁德聲稱。四國銀團以經濟扶助中國之事業。確有進步。蒞會各代表對於所得之結果。均表示滿意。又稱各國銀行界之合作。已達最高程度。或問日本銀行家對於恢復中國財政之建設計畫。是否願爲協助。拉豁德答稱。日本頗願與各國共同動作。因中國之幸福與日本極有關係。其他各國尚居其次。故日本銀行家對於銀團之計畫。頗爲關心。此次拉氏發表之報告文中。最有關係各點如下。『本銀團之宗旨』爲輔助中國建設信用。嗣後得如其他各國。祇依據本國之富力向人借欵。無庸擔保或監視用途。禁止干預中國內政。乃本銀團久已決定之策略現時中國政治紛亂。使銀團對于中國行政借欵之希望不能實現。

重建中國財政計畫中最要部分。及整理各種零星借欵。現時駐北京之銀團代表。正在考慮此事。重建中國財政一事。必須由中國方面自己担任。四國銀團之職務。在於需要時幫助中國建設經濟及財政上之均衡而已。現代各國於發覺及發展商業銷場所受之壓力。日漸增加。而中國在今日仍開拓商業最大之商場。設四國銀團合作之限制。一經解除。則各國彼此單獨競爭之事殆不能免」。該報告又稱本銀團之所以堅決拒卻貸欵與中國者。因反對以重利強迫中國借欵之政策耳。是以本銀團頗鼓勵中國於未向外人借欵前。先儘國內銀行借欵。此即本銀團建設中國信用策略中之一部份。使中國信用基礎堅固。外人之干涉得以逐漸消滅。而一切債欵之經營及用途。可完全歸入中國之手云。

閣議通過之整理財政案

前五日閣議財政部提出之整理債票案。其計畫辦法十二條。探錄如左。

(甲)整理額外債票之計畫 查財政部歷年所抵押於各銀行商號之三四年及金融公債。截至本年五月結算。共計四百三十五萬七千五百九十元。內計四年公債三百二十七萬一千五百九十元。三年公債十九萬六千元。金融公債四百三十五萬七千五百九十元。財政部於去年曾擬將九六公債收回此數之百分之五二九二。約二百餘萬元。下餘之數。則增發四年公債二百八十萬元。命名爲特種四年公債。即以額外四年公債券。加蓋特種二字。此項公債基金。仍由四年公債原基金內撥付。因四年公債本身。係以常稅及綏付德俄與賠欵項下撥付。民國十二年四月本息。即以還清。現在延至十二年十月還本。即係付此額外特種公債之數。該欵業經稅務司核准。列表有案。惟以九六公債收回三年及金融額外公債。迄未辦到。(一)因九六行市過小。持票人不願掉換。(二)因財政部以九六用途不敷分配。尚無餘額可以收此額外債券。現以二百八十萬元計。若收四年公債額外券三百二十七萬餘元。不但數目不足。且持三年金融額外券之人。亦必起而爭執。若以二百八十萬元。收回全數額外券四百五十餘萬元。必須設法折算。又以元八兩年公債。亦有抵押之券。尚未指定基金。到期未付本息者。計元年六厘公債。正式發行者。一萬三千五百九十八萬零五百十七元。八年七厘公債。正式發行者。三千四百萬元。均已歸入整理案內。以四成換給新票。惟元年公債抵押各行號者六千四百零一萬九千四百三十元。八年公債抵押各行號者二百萬元。兩共八千六百零一萬九千四百三十元。均剔出整理公債案外。受抵押之各行號。曾以政府不指定基金。不付本息。幾同廢紙。要求於鹽餘項下。每月撥欵照付。亦未能辦到。

(乙)財部提出整理辦法十二條 查本部抵押三四年公債。及整理金融公債。額外債票。計共四百三十五萬七千五百九十元。除列入此次償還短債案內。計可收回百分之五二九二外。其餘剩之額外債券。曾經本部擬具善後辦法。呈准照辦。嗣因償還外債案內。道勝銀行暨威克斯廠借欵。不願受領八厘債券。騰出二百餘萬元。復經本部呈准悉數撥作收回前項額外債票之用各在案。惟查外債方面。因增加參戰借欵展期利息。並鹽業金城兩行代借華比銀行法金。暨勸業銀行代借匯業銀行日金各欵。致預計可騰出之債券。祇餘一百二十二萬餘元。除照國務會議議決。已撥司法部債券五十萬元。抵發法院經費外。僅剩債券八十二萬餘元。以之收回前項額外債票。已屬不敷。且各受押債權人。亦不願再受領該項債券。紛紛函呈另行設法補救前來。本部再四思維。惟有將該項餘剩之額外債票。商由總稅務司承認。爲特種債券。此項特種債券。應付本息。仍在總稅務司經管三四年公債基金項下撥付。如此辦理。債務既可清理。而本息亦屬有着。茲特擬具整理額外債票辦法十二條提候公決。(一)三四年及金融公債額外債票。計四年公債三百二十七萬一千五百九十元。三年公債十九萬六千元。金融公債八十九萬元。三共四百三十五萬七千五百九十元。擬先由財政部將九六公債發給各債權人。向其收回百分之五二九二額外債票。交由總稅務司註銷。其餘剩之額外債票。由總稅務司承認爲特種債票。(二)此項特種債票數目。應切實核計減縮至最小限度。無論如何。不得超過二百八十萬元。(三)此項特種債票。以四年公債額外債票一種爲限。財政部發給九六公債收回額外債票時。應注意將三年暨金融額外債票悉數收回。(四)財政部收回四年額外債票時。應注意將已中籤債票。悉數收回。(五)由財政部函知各債權人。將應繳回之額外債票。逕行送交總稅務司。或上海稅務司。檢點加蓋特種債票戳記。以資證明。其戳記文字。另行規定。所有註銷事宜。屆時由部派員會同辦理。(六)由財政部將應收回債票數目號碼。及應承認債票數目號碼。編造表單。送交總稅務司。以備查對之用。(七)總稅務司暨上海稅務司。收到各項額外債票全數。並核對無誤後。即將應收回之債票註銷。並將應承認之債票。加蓋特種債票戳記。一面將特種債票號碼登報通告。並聲明各項非正式發行債票。均經承認爲有效債票。其息票自民國十一年四月十二日到期息票起。均可支取利息。(惟以前息票均應繳回註銷)至此項特種債票之還本日期。係於民國十二年十月十二日。總稅務司所管三四年公債基金項下有欵。可償還此項特種債票本金。(八)總稅務司對於此項特種債票還本日期。應聲明民國十二年十月十二日所管三四年公債基金項下。有欵可撥。即可還本。所謂有欵可撥之意義。係截至民國十二年十月十二日止。各項整理公債到期應付本息欵項。均有充足準備。且以後應需基金。亦有切實辦法。即可認爲有欵可撥。(九)上海通商銀行受押之三年公債額外債票。暨寶利洋行華茂銀號其受押之金融公債額外債票。均應悉數收回註銷。其收回方法。除以九六公債收回五二九二外。所餘債票。以總稅務司此次承認之四年公債額外債票換回之。(十)此次特種債票數目。以二百八十萬元爲限。除各債權人留用約二百萬元外。應發給寶利洋行華茂銀號約五十萬元。換回金融公債票。又應發給中國交通銀行約三十萬元。四年額外債票換回誤付。(十一)招商局四年額外債票。因不在九六公債案內。祇可全數承認爲特種債票。(十二)以上辦法。應由財政部提出閣議通過後。函知總稅務司。暨各債權人分別照辦云云。

袁乃寬來津謁見段合肥

袁乃寬於前日到津。下午四時謁段合肥。暢談一小時之久。下午與在津議員。曾爲一度之接洽。袁君現已不與聞大選之事。袁家花園現亦到云。

曹錕將再乞靈合肥

▲曹銳將爲第四次之晉謁▲吳佩孚第二次來函內容

直派陷於不生不死之僵境。屢向合肥請教。惜其執迷不悟。仍貪竊大位。旨日進行。前次保定會議。又決議積極聯段。聞曹銳將於日內往段宅。爲第四次之晉謁。請其表明對於時局之眞態度。務懇予曹家以善意之援助。惟合肥是否接見。尚未可知。因六月下旬對於曹銳第三次往謁。曾拒絕之也。吳佩孚又於日前有第二次親筆函致段。銜稱『芝老督辦師座』。下署『學生吳佩孚』字樣。其內容則仍係表示望其出山之意云。

閣治堂催餉之結果

最近軍人催餉。閣治堂最爲急迫。幾乎日來一電。保曹亦有電代催。財部昨特覆曹一電。原文如左。保定曹巡閱使鑒。統密閣師需餉孔亟。自是實情。惟中央財源涸竭。無可騰挪。現正儘力設籌。一俟籌有的欵。即行酌撥。以濟要需。困難情形。統悉鑒諒。財政部

直派聯段之猛進

天津特訊。直派聯段。迄未收得絲毫效果。此番保定會議。且決議積極進行。聞曹銳將於內日前往段宅。爲第四次之晉謁。惟段氏是否予以接見。殊屬疑問。蓋上月下旬對於曹銳第三次之往謁。曾拒絕之也。吳佩孚於上月中旬有第二次親筆函致段。銜稱(芝老督辦師座)下署(學生吳佩孚)字樣。其內容則仍係表示其希望出山之意云。

令顏氏整理財政之經過

前四日攝政內閣發表兩道明令。以顏惠慶爲財政整理會會長。既包併四機關。而成一財政整理會。其所屬望於顏氏。及隆遇顏氏者。可謂已至。查此事發動。係在顏氏避著北戴河之時。高澤畬。王叔魯。二人聯名電顏。請其來京。担任財政整理會會長一席。比時顏以茲事關係全國財政命脈。影響社會金融及國計民生者至鉅且要。又非一地一隅之事務存有黨派畛域者可比。考慮之餘。認爲可有商權之餘地。因即由北戴河返京。抵京以後。適內閣補充問題發生。羣復挽顏。顏氏以事出倉卒。確未曾有準備。始終婉辭。京津要人集議保定以後。仍主推顏。顏氏審愼如前。農商一席亦難担任。各方遂復以財政整理會事相屬。顏氏至是。似覺再難峻拒。且與最初來京之宗旨。不甚相背。復得藉此以應酬各方推挽之殷。財政整理會長之命令。因以發表云。

吳佩孚與記者之談話

▲吳子玉對時局之態度

密勒氏評論報洛陽特約通訊云。自黎元洪出京後。大選問題之中心。落在兩湖巡閱使吳佩孚之身。記者與吳氏晤談兩日。並在其洛衙署中暢飲三次所談者如政治問題。暢飲之術植樹之法。及中國文學等事。曹錕現正竭力進行最高問題。自可無庸爲諱。曹氏之左右誤解彼等行徑之結果。並採取急進不智之手續。實爲一大誤點。致將曹氏處於困難之地位。吳氏對於此事原委之態度。表示漠不關心者。職是故也。外間咸稱吳氏爲曹氏最重要之屬員。吳氏雖處現今之地位與權勢。對於曹氏迄今猶以上司相待。吳氏既爲曹氏所提拔。今後仍欲以屬員自居。故保定方面一切之命令。莫不表示服從。吳氏對於大選問題。雖袖手旁觀不表贊同。但其對曹仍持平素之關係。吳氏曾對記者云。余之意見與津所表示者適相符合。惟彼等作事往往暗中進行。余常不得與聞。大選問題。須由國會解決。所選之人果出於合法。余必竭力援助。余望國會辦理此事。須惟民意是從云云。吳氏又對記者云。余與張作霖孫中山關於國事問題。並無若何之關係。余與匪徒決不有所接洽。孫文爲擾亂中國治安之份子。余不能與之共事。此中外人士所共知者也云云。觀吳氏之出此言。則知孫曹攜手之希望。斷難見諸實行。蓋曹氏如不欲與吳有分離之意。決不能與吳氏所反對之人有所聯絡。當此風雨飄搖之時。曹氏尤不宜出此不智之手段。吳氏稱孫中山張作霖及熊克武等爲中國之「三個敗壞份子」如欲中國統一。惟有將此三人剷除之一道。吳氏承認彼之援助陳烱明。係爲統一起見。並非幫其進行省自治之事。吳氏對於眞正省自治固不反對。惟對無知軍閥所談之自治。決不加以贊成。吳氏又與南方首領洪兆麟林虎等時通消息。吳氏對於現在之大選問題。深恐外間疑其自身抱有野心。故不敢加以注意。吳氏對於師長之職。爲願已足。蓋可從事練兵保衛國境。吳氏主張制憲與大選固應同時進行。但制憲較大選尤爲重要。蓋中華民國十餘年來。即無憲法。國會制憲以後。亦毫無成績之可言。國憲果能成立。其他問題不難迎刃而解。吳氏謂出京之議員。無異犯有政治上之罪狀拋棄應盡之義務。十月十日國會滿期。吳氏將通電各省徵求具體辦法。但須以輿論爲依歸。吳氏又將設法懲辦驅逐黎元洪之主謀。曹氏對於此種行動。亦首先表示反對。吳氏謂外間多以某某軍閥等應付懲戒。余則不以爲然。因余確知國會議員實爲主謀之人。否則彼等對於要犯。應當提出彈劾。彼等既未提出若何之辦法。足證此幕中之眞相云云。關於鐵路警察聘請洋員訓練一節。吳氏主張某某外國共選武官若干名。中國亦應選軍官若干名。庶可比較孰優孰劣。吳氏確知中國之軍學知識以及其他各點。未必不如外人。外人除已被管轄或急於自治之人外。決不能管轄他人。況我國鐵路自有我國軍隊保衛。彼等組織亦甚完備。固不待言。但尚有改良之機會。何必訓練於外人。外人如非將中國完全克服。決不能有此事之發現云云。記者與美國芝加哥日報記者武德及國際通信社記者瓦吉司兩人同謁吳氏。吳氏對於各種問話。均能開誠相示。應答如流。吳氏每飯必痛飲。所飲者即紹興之酒。吳謂此酒有百利而無一害。當日美國果有此酒。當不禁止人民飲酒。美國飲酒令終止時。此種酒品即可運入美國。以免吸飲外國酒品之害云。吳氏對於賓客一律歡迎。並在其署中設宴欵待。平時賓客每飯必有三席之多。大有座上客常滿。樽中酒不空之意。吳氏工書善繪云云。

津領團開會

據天津快訊謂此間領事團。昨接使團函。謂慶接天津國會議員文件。語多誹謗。請調查究竟有無其人。及是否議員所發。聞領事團會議。僉以不便干涉請使團對此種文件。概置不答云。

林長民致國會同人書 (續)

事至今日。關鍵仍在開會。南北地點應暫緩議。留京同人。離京同人。不必急於引致或挽留去議員。以求必不能足之法定人數。亦不必急於雙方牽強遷就之成會。更不可有絲毫聽候武力解決。或依賴武力解決之意。各提議題。舉關係時局必要各事項。留京者儘留京之人共議之。離京者亦然。議有結果。然後協商之。協商既定。則去者可歸。留者亦可去。國會以外之人。無論任何勢力。可不問也。其關於實施細目。可留餘地以待各方之斟酌。如是則綱舉目張。即理想與事實亦不至於兩相牴滯。國會之威嚴立。國家之根本得以日鞏。實吾同人唯一之權義也。今試舉應議事項如左。參以區區一得之見。願與吾同人商確之。(未完)

北京命令

(八月六日)

▲富成功晉給二等嘉禾章此令▲萬金壽張際隆均晉給四等嘉禾章此令▲張永寬趙振璋均晉給四等嘉禾章此令

各地 (八月八日)

天氣 大連 營口 長春 奉天 南或西風雨

中將湯

主治効能

子宮諸病　赤白帶下　上逆頭痛　腹部疼痛　晚間不眠　難產流產　經水不調　惡心嘔吐　愛思多怨　氣鬱心悶

馳聲遐邇藥

婦人專門藥　中將湯　爲奏効的確　治癒迅速

虔[illegible]津村順天堂

總發行處　合資會社　參天堂大藥房

蘇秦

商人之子。而能儒生之業。蓋亦有志青雲。負笈訪師。游學不倦。以致耗資。兄弟嫂妹妻妾皆笑。苟不篤志。從此休矣。何由說秦。說燕。說趙。說韓魏。說齊楚。成縱約。當不第時。父母不以爲子。嫂不以爲叔。妻不以爲夫。甚至嫂不爲炊。妻不下機。忍飢吞聲。懸梁刺股。一旦名成。佩六國相印。榮耀歸洛。周王下禮。親郤郊迎。嫂跪接不敢正視。自言畏季金多。始歎富貴之不可少也。雖太史公有論。然志之一字。豈可埋沒乎哉。

大學眼藥專治時行目疾火眼腫痛白瞖青盲多黏腫痛赤筋胬肉迎風流淚乏疲難開羞明畏光視物不明等症此外無論老弱男女所有一切眼科均點用此藥水應手奏効如神

各埠大藥房洋貨舖均有代售

清血解毒 KCR 喜肥力

凡人之生長皆賴乎血液之週流而血液之週流乃所以健康肢體舒展氣管之關要也故血液稍有虧損體質因之衰弱敵染力繼之而減少外毒遂乘虛而入即醫書所謂血勝毒則敗之血敗毒則勝之實斯也然毒性不一毒質各異論毒之最烈者莫甚於花柳毒也輕則害及理終身重則傳遺後嗣設治之不善即有性命之虞凱輯氏兄弟大醫生洞覩斯情實難袖手故採選上等清血解毒藥材經專門化學約劑師提取精液毫無雜質藥性溫和而不猛效力宏富而不燥爲違和者易於飲服實係清血藥中之一大王也　凱輯氏兄弟大醫生聖藥喜肥力　係清血解毒無上之佳品此藥功能清理血液洗除週身之濕毒及諸種潰瘡使病者添置白血球增加敵染力發達筋肉活潑血液專能滅逐穢質使毒循序而出不遺根基凡服此藥者定能同離病域而登壽世非虛語也　凱輯氏兄弟大醫生內服清血解毒喜肥力

主治　清血解毒　除濕化瘤　皮膚斑點　梅毒痂瘡　骨節疼痛　癰症潰瘡　喉鼻腫亂　升頂歸後　梅性疥瘡　瘰癧脚氣　毒性結核　軟硬疳症　血分不清　虧氣虧血　男婦各種虛癆　及婦女花柳梅毒症　或毒性滑孕　或因毒閉經　或梅毒化胎　或子脂　作潰或毒串終身不育　赤白帶下　或信水差前差後或終日淋漓不止　以及脫落毛髮　頑毒痔瘡　喉痛音啞　毒染耳聾目潰　或梅毒入骨　一經服用　百毒俱消　血液立清　元氣恢復　其身體繼之而壯　設無病之預防　或疑似之毒症　及直接傳染　間接傳染　均可服用　故西人每以凱輯氏兄弟大醫生聖藥喜肥力均贊爲血清誠哉斯言也

中華代理店

北京各大藥房均有經售　天津各大藥房均有經售　通州公順成　營口萬順長　營口義順成　綏中縣東和堂　美縣大增號　錦縣福金生　唐山樂安大藥房　秦王島永織昌　山海關公和祥　烟台福興堂　與城德興昌　旅順仙芝堂　旅順大德堂　金州志義藥局　[illegible]

海林站會榮福　奉天日站恆濟堂　奉天北市場恆濟堂　奉天大中西大藥房　奉天和勝泉　奉天裕慶德　奉天大吉祥　奉天萬生堂　奉天同利生　公主嶺三合公　四平街天德堂　[illegible]

本溪縣春和盛　安東大生東　安東福興堂　鳳凰城大德生　蓋平盛春義　大石橋聚和祥　海城德增福　大連西崗廣生堂　大連西崗天和藥房　大連華泰藥房　大連華西藥房　[illegible]

吉林瑞發祥　吉林育生遠　吉林順義堂　吉林天益堂　吉林世德堂　吉林下九台世德堂　長春世一堂　長春天和堂　長春城裡同德堂　長春天育堂　洮南縣德慶仁　長春三馬路中西藥房　雞冠山德厚　張家灣德泰　雙城縣義合　雙城縣世昌　阿城縣世一　[illegible]台大同

阿城縣世昌永　江省泰華西藥商行　一面坡德和瑞　昂昂溪育升　[illegible]

巴彥縣同發廣　海倫縣信記書局　[illegible]

[illegible]外埠華西藥商行立即奉上不誤

[illegible]洋一元五角每打十五元

赤玉牌葡萄酒

近年中外各食堂呼飲赤玉牌葡萄酒之紳士淑女頗不乏人此亦國民保健上最可慶幸之現象也　赤玉牌葡萄酒即經一般如此之實際的愛用亦現代生活上之一大進步也

七

線

北天　山錦　溝幫子　…

路鐵

長春發（南來）　午後 二、[illegible]（大票）　午前 八、[illegible]（急行）　全 一〇、[illegible]（小票）

寬城門發　午前 …　午後 …

双城堡發　午前 …　午後 …

哈爾濱着　…

綫

海拉爾發　午前 …　滿州里着　午後 …

昂昂溪發　午前 …　哈爾濱着　午後 …

綫

綏芬河發（東來）　午前 〇、[illegible]（小票）　午後 一〇、[illegible]（大票）

海林發　午前 九、[illegible]

一面坡發　午前 …　午後 …

哈爾濱着　午前 …　午後 …

東三省新聞

▲奉　天▼

○俄委員過奉晉京

中俄續開會議双方籌備進行茲有俄新政府派遣之會議委員溺路斯夫等五名於七日晚車由北到奉當即換搭奉榆車晉京隨行者尚有外交部前派北上迎迓之某氏云

○都道尹堅請辭職

洮昌道尹都林布前因患病懇請辭職當局比給假兩月藉資調養茲已期滿該道尹辭意堅決特具呈向當局懇請長假張總司令與王代省長接呈後刻正在考慮中能否照准尚未可知

○張司令宴會外賓

日本衆議院議員永井柳太郎氏七日由連來奉視察就便拜訪張總司令張司令以貴賓蒞止歡談多時當在署內治席晚餐以盡地主之誼云

○悼惜史署長四誌

奉天交涉署史署長逝世後中外人士莫不爲悼惜明日(九日)首七不過辭當祭吊預定於本月二十八日開吊三十日扶柩回籍然屆時有無變更尚未可知茲將該署續接之弔唁函電彙誌如下駐奉日本總領館函云敬啓者刻聞噩耗驚悉貴署長史公突於昨日(二日)逝世曷勝痛惜追思史前特派員蒞任以來雖爲日尚淺然對於奉天中外各國人間之交際均頗融洽且在東三省宦游二十年間常爲中日兩國民間之交際公私兩方多蒙竭力周旋僑奉敝國人民均深感謝茲准前因謹此函唁聊申哀忱再貴前署長在任病故之惡耗當經轉達駐上海船津總領事在案業已准復電囑代弔唁統希查照爲荷此致奉天交涉署又東京大倉鑛業株式會社常務董事林幾太郎弔電云接突然永眠之悲報不勝哀悼謹謝生前對於公司之援助特電奉唁

○八面城匪警誌聞

昨(七日)日外人方面接鐵嶺電話云謂七日四洮鐵路綫之八面城地方突然侵入大幇股匪多名慘殺華人一名日人二名刻經中國軍警嚴行剿緝云云詳情如何俟訪續誌

○楊參議檢查軍火

東三省保安司令部總參議楊宇霆奉當局之命於昨七日午後二時會同張翁兩會辦赴各兵工廠檢查現存軍火若干是否適用至四時許始行檢畢同署報告云

○蔡旅長報告出巡

陸軍二十五旅長兼海柳輝剿匪司令蔡氏因軍隊剿匪有無疏懈例須調查藉資整頓茲聞該旅長於六日來電報告現已帶同參謀副官十餘名分往各處巡視云

國光人瑞

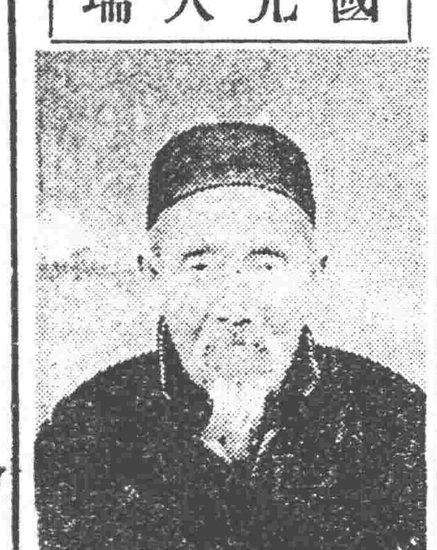

周萬善　年歲 八十二　現住所 興城縣城內　原籍 同上

○先設二區之意義

市政公所現已決定先設居住工業二區居住區地點定爲小河沿迤南地方工業區地點定爲西下窪子聞其意義小河沿南之居住區係取其清潔幽雅西下窪子之工業區係取其挨近火車便利交通云

○京奉車誤點原因

前日(六日)午後七時十五分應到者之京奉車竟遲延至夜半始到探據車站人云其原因係該客車由京開至軍糧城突與站內之貨車相撞以致誤點至有無損失不得而知

○撤懲名譽警隊長

瀋陽縣警察所警察隊長張玉宣因縱盜殃民被李某控告撤革看押聽候查辦茲瀋陽縣張翹演知事以該隊名譽隊長廿文明亦與此案有重大關係當于七日將其撤差聽候懲處云

○保長涉縱匪嫌疑

瀋陽縣西五鄉區保長程某蒞任以來頹靡不振有虧職責日前西路官屯地方發生搶案有人至該所報告該保長置若罔聞匪人竟敢公然在公屯早餐該保長帶隊在附近汪牛河子安然不動不知是何用意現下物議沸騰該保長總難脫縱匪嫌疑云

○委任興城縣區長

省署據興城縣張知事呈以區長試充期滿請正式加委當經王省長核准於七日委任王樹森陸繼仁王維周閻宗嶽李嶽亭潘寶文李遇霖等七名爲興城縣第一二三五六七八各區區長其第四區區長王憲章因案被控應俟查明再行核辦云

○解釋貼用印花票

印花稅處據調查員李文珊呈以商會所出各商家繳會費之收據未貼印花暨銀行與儲蓄會之支票是否援用印花稅法第一類辦法抑另有明文規定殊深疑義請剖示王兼處長據此即查照飭知銀行儲蓄會所用支票爲一種銀錢往來之証據應貼印花一分商會對商家繳納會費所出收據係屬私人法人收公益費用商家對之徒有義務而無權利其所出之據當然免貼印花云

○提升有功之連附

陸軍廿三團一營連附黃德榮前在東邊剿匪曾隻身斃匪十三名所部一排兵士毫未動用子彈爲剿匪軍隊從來所未有當時經該團長著紀大功一次以示獎勵茲該團二營連長出缺該團團長即請准上峯將黃某提升以償其功而昭激勸云

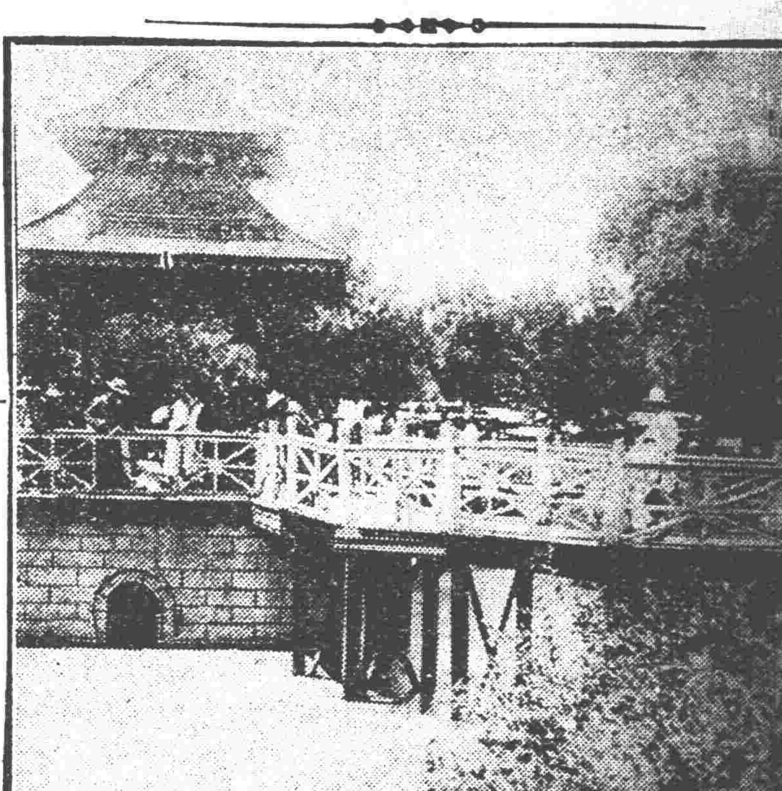

○張知事請兵剿匪

瀋陽縣張知事以縣民才玉符之子被匪綁去勒贖縣屬警察保甲力薄恐難擊獲特請當局派兵前往協緝務將人票奪回惟該匪原無定處能否擊散尚未可知

○崔局長招開會議

鹽務緝私局自新任局長崔廣林到任後對於局內事宜力加整頓茲特于月之六日在局內招集各局員大開會議其討論之事件係爲杜絕私鹽及調查手續云

○闞使請委副官長

張總司令據洮遼鎮守使闞朝璽呈所部第一旅副官長趙果忱調充騎兵營長遺缺以上尉宋副官升充請給委任當蒙總司令核准發給札委云

○蘇旅長請委連長

東三省騎兵第三旅旅長蘇錫林以該旅六團二營七連連長邢得勝因事職辭業經照准遺席則即以排長尚永年提升特呈請司令部加扎委任云

○商業行開股東會

商業銀行行長田國釗現因整理行務及擴充營業計特於六日上午召集各股東五十餘人到行大開會議討論一切以便進行云

○委定開原審判官

高等審判廳爲符司法獨立之原則會通令各縣設立司法公署等情曾誌各報茲聞開原縣之審判官已於三日正式委定計首席承審員劉熾炎改委司法公署監督審判官王幼卿承審員改委爲審判官云

○教廳考選師範生

教育廳准北京師範大學校(高師改組)函本學期預科研究科新生奉天應出兩名請考選送校肄業該廳即于七日將簡章公布定于十八日截止報名二十日起分科試驗云

○日商所會議誌聞

日商業會議所會頭石田武亥于月之六日午後三時招集議員吉川原田中村入江等十餘人開會討論各重要議案一爲關于商品陳列所開設事件二爲補助奉天簡易圖書館經費事件三爲承認支出之預備費四爲推薦特別委員問題云

○盧局長公畢回任

鄭家屯至洮南之新路綫業已修至太平川所有路政事宜四洮路局長盧景貴因必須有報告當局是以前特來省向王代省長呈報一切茲已事竣于本月七日回洮南路局任事云

○孫會長被控行查

郭家店爲梨樹縣之大鎮是以設立農商儲蓄會該會長孫銘九就任時未按法定手續投票選舉分紅亦未照章辦理被股東李雨春據情來省呈控于財政廳王廳長大爲震怒當飭令梨樹縣知事覆查核辦云

○第四新監已落成

營口第四監獄署建築之新監現已落成該獄典獄長項特呈報高等檢察廳長將罪犯遷入新監其建築經費共用去一萬五千餘元云

○稅局通告當業會

省城稅捐局齊自芸局長現因各當業所下之號貨雖經照章納稅仍有不實不盡之處特通知當業會嗣後各當業下號之貨傳出時須由該局派差驗明據實收稅以免再有偷漏之弊云

○同善堂醫學如是

同善堂創設醫學校開課久矣昨訊該校內容其教育雖云中西兼備但中醫則大講五運六氣望聞問切而西醫則事究實徵不採空論一堂之中幾有鑿柄齟齬之勢學生互聽亦幾莫知所從是以現今之成績雖不能謂爲零要亦難稱良好將來學生畢業即兼有中西醫士之頭銜究竟能否爲良醫尚屬疑問云

○趙股員領械回開

開原縣知事文耀齋因青紗障起胡匪擾害警察保甲應用之槍彈均行缺乏特派股員趙機宗來省請領大槍五十桿子彈四萬粒現已領訖於七日押運回開云

○教育公所之權限

各縣勸學所自改教育公所後表面似已獨立昨聞其內容只有所長之任免由教育廳直接行之至於辦理學務依然秉承各該縣知事旨意殆與一縣之教育科無異云

○令警察清查戶口

警察廳代理廳長陶景潛以各縣匪警頻仍一經軍警力剿東竄西逃難保無潛匿來省乘隙擾害者勢不能不嚴加防範故飭令各分署警察於該管界內無論商戶民戶若有往來之人一律令其定期出境以防不虞云

西公園近況

○請代購開山砲藥

礦商閻惠市因開採寬甸縣報領之鉛礦礦苗深遠人工不易遂于七日來省具呈實業廳請爲代購開山砲藥若干以備啓發之用並請發給護照以便運轉云

○省議員報領官地

省議員趙友三現因城關各地基頗爲昂貴乃擬在瀋陽縣所屬之官地報領一段以便建築房屋未悉張知事能果准如所請否耶

○覆報保險公司數

警務處前爲某項關係通令全省各警廳所查報境內有外國保險公司若干家在案茲聞安東業於昨七日覆報到省計共代理公司六十二家內英人設立者十八家日人設立者三十六家丹麥三家瑞典二家德國與西班牙各一家中法合資者一家其詳細情形亦均填具調查表內云

▲大　連▼

○船津領事蒞任期

新任駐奉天總領事船津辰一郎氏於七日由上海搭輪十日來連十三日到奉天云

○旅順將官之更動

旅順要塞司令官種子田氏調回本國遺缺以竹上常三郎氏補充又有關東軍參謀長福原佳哉氏調已東京衛要塞司令官遺缺由川田明治氏補充

○子喜亭任分行長

哈埠東三省銀行決定於大連添設分行並委任子喜亭氏爲分行長云

▲復　州▼

○擬設通俗講演所

本縣教育會現擬設立講演所業已籌妥展欵每逢大小集之日即行演講惟講演員須口才學識兼備者方能勝任一時頗難得人云

○省當局救濟銅元充斥策

近來市面上銅元充斥。價格日益低落。各兌換錢莊銀號。以販運者源源而來。大施壟斷手段。收入每奉票一元。加帖水二十枚。(計每元核換銅元一百二十枚)兌出則每元帖水七八枚不等。影響所及。幾致市面動搖。各商家受害不淺。經省當局派員調查銅元跌價之原因。據報謂其重要者。係一般奸商市儈。由關內販運來奉。而造幣廠近年所鼓鑄者。亦爲數甚多。不無關係。遂令造幣廠刻日停鑄。一面籌劃絕對的調劑方法。茲已先後實現。如檢查販運。屢次破獲私運大宗銅元案。聞其所預定之最後各辦法。亦於昨七日起實施。即責成警察廳長陶菊溪。嚴查各兌換錢商之流水賬。及是否積存大宗銅元。以冀搗換漁利。擾亂金融。當經該廳長。派部裘常各課長課員等。於淸晨分別赴省會六警察署。會同署長警官。隨帶差遣警。與各該管分駐所長警。赴城內外各兌銀兩紙幣之各錢莊或銀號嚴查。其辦法至各該錢莊銀號後。即將流水賬簿提住。眼同該號執事人點明頁數。並令在已寫賬之末頁。蓋上該號之戳記。然後搜翻有無積存大宗銅元情弊。據聞僅小西關一帶之錢莊銀號。被搜去之賬簿。約有五十餘本之多。其餘當亦不在少數。並聞是項流水賬簿携歸後。如查有搗換銅元情弊。除將該號執事拘押嚴重懲辦外。一面勒令停止營業。其辦法之嚴密。誠屬出人意料。可知省當局維持金融之苦衷。及其手腕之敏捷矣。然而日久弊生。仍非處置銅元充斥之根本辦法。願當局者。尚須加之意也。

俄匪擾亂邊境之眞相

據新近由哈爾濱來奉之某軍官。述及俄匪擾我邊境情形。聞之較爲詳確。爰酌錄如下。據云。駐哈俄代表。前曾致函哈爾濱交涉員。謂近頃常有白黨竄匿貴國境內。意圖襲擾俄站。我當道聞之。以爲所報非虛。即電令軍警。嚴查境內有無是項白黨。並將入境俄黨。由當地軍警。立予解除武裝在案。並令格外注意。綏寗張宗昌鎮守使。近日剿辦俄匪。亦時有報告至哈。某日團山子地方。發現俄騎兵四十餘名。經張鎮守函詢駐綏赤俄代表吉謝夫。旋據覆稱。此種携帶武器俄人。並非赤軍。請派隊剿辦等語。當由張鎮守派褚團長徐營長齎衣往剿。至次晨。該俄匪仍竄入俄境。越五日綏芬東北溝賈家窩棚。有俄匪二百餘名。經張鎮守函詢駐綏芬俄代表試密諾爾夫。旋據覆稱。亦謂是匪徒。應即痛剿等語。當由張宗昌派程團長率領部下擊散。又某日在綏芬車站。有俄遊民二十四名。即經查獲。遣送出境。全日在該站查獲野木林案內比匪潤爾格鄂斯毛若夫。斯基一名。現在訊辦。某日在五站東北溝王春發窩棚。有俄匪首閣舍也夫。率羽匪五十餘名。經張氏派游擊隊剿辦。擊斃俄匪一名。馬一匹。獲炸彈二枚。七星手槍一支。子彈百餘枚。四站附近地圖一張云。

俄美對管理地畝問題

據哈埠七日電云。駐哈勞俄代表薄谷任氏。五日接到駐北京勞俄代表代理達夫將氏之覆電。略謂茲接來電。所謂中國官憲要求接管東路地畝處。及俄國既得土地中。現在中國行政管理下之土地。均歸中國收回等情。予以爲關於東路之全部問題。應由中俄兩國協定之結果。圓滿解決。且觀察中國今次之行爲。頗爲偏執。俄國絕對不能承認。予亦應當反對中國破壞中東路現狀之行動。且希望中國從速取消前此所發之命令。茲由外交部積極的防止中俄間發生齟齬云云。又電云。僑居後貝加爾美人中之有力者。於四日午後開會。美國領事芬遜氏亦出席。當時決議東路地畝問題之對付策。已致電駐北京美國公使及美國政府。其決議內容分爲二項。

一、最近中國各報紙。宣傳美國援助俄國。而不敢庇護中國之說。因易觀察誤謬。美國人將來應要求中國官憲。取締此種宣傳。若中國不予贊成。則美國領事當任保護俄民之責。

二、美國否認中國接管東路地畝處。茲同時向地畝處提出適當之忠告。

▲鐵　嶺▼

○張旅長來邑校閱

陸軍二旅旅長張澂卿氏以在防軍隊若不時加校閱關於軍事訓練或有疏忽之虞是以日昨上午九時由奉省遂到鐵校閱下榻於西關團部云

▲錦　州▼

○夏防間匪患肅清

自籌備夏防以來遊擊隊每日出巡四鄉以防匪患又兼各區各保亦嚴加防禦雖値青紗帳起各區村亦無匪警定因防之於先故能無患於後云

▲義　縣▼

○登記分處已成立

本邑縣公署登記主任楊致和爲便利登記起見呈請高等廳於外四區各設登記分處各委登記書記員一名已誌報端茲於八月一號北區清河門鎮由城內登記所派來第四登記分處書記員李香林字西園下榻于警察第五區即時懸掛登記第四分處之牌次日該書記員帶領警兵一名首由第一保入手按各花戶認眞登記矣

▲岫　岩▼

○孫校長可免公累

前任中學校長孫寶琛氏公虧受累已誌本報後經縣署批令財團會同各界調查孫校長賬目隨係公虧呈獲在案高知事以所虧有據決無因公累私之理況孫又境遇困苦耶遂屢招夏教育所長鄭公欵主任再三籌議決由公家設法抵補但尚未指定何種欵項云

▲綏　中▼

○又處決胡匪三名

今春綏東區關區保長所獲胡匪林李高等三名當由高春舫知事審訊供認不諱送呈高等廳依法定罪昨奉回電例應槍斃該知事將該匪由獄提出綁赴西門帶領警甲若干親視正法以示鄭重云

○京奉車悞點原因

本邑車站每日午前十點所到東行之一百零一次之大快車悞點時頗少惟月之六日有行客多人赴站買票詎料踰點多時車尚未到守候至午後二時餘火車方始到站查其原因係軍糧城站加車出軌以致堵塞不能通過故悞點多時云

▲黑　山▼

○趙所長帶隊剿匪

邑警察所長趙榮庭自到差以來大事整頓對於治安尤爲注意現因青紗障起恐胡匪蠢動乃於七月三十一日帶領警察隊長王兆連並馬警五十名赴縣南馬廠一帶游擊以靖匪患而安地方云

○警察傳習員返縣

縣公署於本月五日奉到全省警務處令開案據警察傳習所呈稱現當第六班學警考試畢業經令准在案查黑山學員劉永順李德山等二員奉文回縣原任服務限期任用並將該員投到日期一併呈報送處勿得玩忽云云

○試驗塾師已揭曉

本邑教育公所長王君祝三爲整頓教育起見於七月三十一日舉行第四次塾師試驗柏監督親自到場監視以昭鄭重試驗之學科爲國文算術應試者計七十餘人取錄者爲李雅宣等五十四名當即榜示週知並發給証書云

▲黑龍江▼

○尙副官轉任庶務

黑龍江省公署庶務主任楊君另有他就所遺一缺調委副官尙味謙接充

來　件

交通救國論(續)　(葉棐紳撰)

雖然此與虎謀皮之說也上列諸說何一可望之於今之政府者各方對交通收入既實行其勒贖及分贓主義而所以蹂躪之者又無所不至情理勢均無所用其僅得而稍保障者則爲外力較充之處所(如鐵路則滬甯等較能維其秩序是也)致外人日出其嘲笑之態度以臨吾愛國之有衆及專門之學者若曰吾等屢言華人無經營交通事業之能力汝等偏欲爭此一口氣而今竟何如吾勸汝等稍稍減其熱度須知環境同不汝助也念及此則除嘔心東手外尙有何策耶

雖然吾前已言之矣非經一番改革一番整頓則事爲無望蓋起死回生本不若斯也易也交通事業其屬官營者本一部分官營而屬交部者又祇一部分謀國者本應統籌全局而定其設施之道又民國之所宜改革者亦不止交通一事然皆非經一場必死之決戰難以挽回補救官營交通事業之困難之舉當然亦莫逃此例固非謂可安坐而致也特國民如非認此爲一種最切迫之事如護其身家性命則此種齟齬從何出來此吾所以不憚強聒而冀同胞之臟起也

以吾之觀察吾國以後之交通事業不論現在何屬將來歸結不外二途不歸國民掌握即歸外人掌握耳蓋以目下政象之不寧諸務之紛亂徒依倚政界自身之力殆無可以革新之望吾人苟因循觀望則彼外人者以保護債權之故或以減少所受惡影響之故不得不進求自衛之道其時之景象當爲何若吾人當自省之吾亦非謂外人必有謀我之野心特慮吾國所造成之境界有倍之使不能不如是者則輾轉以入人之手中吾人尙當感幸不過以爲究竟可冀瓦全不致淪胥俱盡而有賴於此事者雖明知將受種種苦痛而以比較的爲有秩序之故或且將甘心託命於彼以稍蘇其喘息而不暇顧及其較大之關係及將來之隱患此其悲慘爲何如者交通之不自由較之關稅及其他之不自由害且十倍運輸之遲速運貨之高下消息之通塞三者皆動足制人死命而有餘吾國若尙擬留此一綫生機則於此萬不宜輕輕放過而其希之望則祇懸之同胞之手吾人若不願吾國永淪浩刧則舍求諸己外無他道也

求己之道奈何第一須知吾國之交通事業乃極爲幼稚如欲立國本非力謀發達不可如全國鐵路僅達六千餘英里電線僅達七萬餘英里無線電台已成者祇十一處力未有過五啓羅瓦特者電話則全國僅五十二處而長途線迄未發達航船則僅達二十八萬七千餘噸航空機僅有十八具郵差發達然制多未備此外國道省道縣道暨江河湖海港及各地方之交通聯絡或未從事或久廢弛依吾之意見如欲生存與發達至少應有較目下十倍之鐵路(六萬餘英里)三倍之電報線十倍之電話線十倍之船隻(連洋內海在內)無線電報除依既定計畫裝置外尙須二倍之擴充飛機用於邊疆可以收效應暫定額數爲一百外則治此黃河揚子江遼河西江白河淮河場串河直隸五河及洞庭鄱陽寶應諸湖之疏濬連山海州吳淞象山黃埔龍門諸港之修築以及國道省道之建造大概所需資本至少約爲六十五萬二三千萬元以二十年完成則年爲約三萬二千六百五十萬元此其詳細辦法斷非凡幅所能罄但果使認眞從事則此目下之所謂不了者誠屬九牛一毛稍一捐注便無所謂不了特其事須有縝密之籌畫並非如此簡單耳如果得類事業均能辦理得宜且力保其會計之獨立則籌集資本亦非難事(外國海港運河强半無不獲利且有由股分公司經營者如蘇彝士河是也)且事非一事時非一時其資本可以子母相生而無憂不能供給故積極擴充交通事業乃正所以救其目前之窮此吾所擬積極救濟之辦法也

自各省商辦鐵路之失敗吾人幾不復能自信有經營交通事業之能力故一言及求己似便屬空談雖然以吾之日光視之今專門人才之增多與一般常識之增進決非十年前之比(未完)

批　示

◎保安總司令部
▲王文帥　呈奉直戰役受傷請給卹金由批早經停卹在案(七日)

◎省長公署
▲宣法　呈紳商合辦致累請保釋由批已明白批示(六日)
▲姜柏　呈區長王之敬妄定主村濫委村長請查辦由批開原縣查明核辦具報
▲王連珍　呈請查明經過年月仍予首報由批着聽局批核發獎金(七日)
▲艾俊　呈保甲所長苛歛殃民遣批再訴由批仍仰保甲公所派查呈奪
▲李恩遠　呈官街被楊成九盜賣不自抽贖誣捏鄰佑捐欵由批候警察廳覆到再奪
▲李廣明　呈案經三審決定延不執行由批仰高等廳查明核辦具報
▲付明恩　呈請收佛堂折毀遺物仍歸原主由批仰向縣呈請核辦
▲佟保仁　呈控縣朦稟近理而異于事實請派員查辦由批北鎮縣查明核辦具報
▲牟恩綸　呈區官朦混致案不清由批瀋陽縣查明核辦具報(四日)

◎財政廳
▲劉益三　呈新民縣稅局總稽查李廷蕙按村索要賄欵由批派員查辦(六日)
▲梁世奎　呈封課不足實欠在佃請准予豁免由批興城縣迅予查明該莊頭等欠課從嚴追償毋任拖欠(六日)
▲劉相臣　呈胡祝三冒領地蒙縣查實請飭嚴拘法辦由批義縣遵照前令將胡祝三等勒傳到案懲辦
▲黃寶珍　呈陳明下情請體卹由批碍難照准

◎高等檢察廳
▲彭張氏　呈爲原縣將小艮小丑發交濟良所擇配請予撤銷給領由批仰即向同級廳上告(四日)
▲李德芳　呈迅提案查傳人証由批仰向同級廳請求可也
▲王耀廷　呈訛索鑛權朦縣查封由批碍難照准
▲杜春其　呈呂慶虎捏造僞據聚衆抗丈請查辦由批淸丈局查明核辦具報
▲高國璽　呈李瑞芳指官詐財吞據會欵由批飭詞屢瀆應不准理
▲徐仙浦　呈縱警豫氏押良善請派員徹查由批警務處查辦具報(七日)
▲張錫三　呈不服懷德縣附帶判決民事部分聲明上訴由批仰即向同級廳以民事程序上告可也(四日)

◎清丈局
▲金永利　呈報興京大石頭溝山荒由批飭縣查勘覆奪(四日)
▲王本芝　呈報興京大石頭溝山荒由批飭縣查勘覆奪
▲吳振林　呈報撫順縣搭二支黑貝山荒由批飭縣查勘覆奪(六日)
▲金德林　呈報大石頭溝古山子山荒由批飭興京縣查勘覆奪
▲孟呂氏　呈請查案核示由批不准所請
▲何永清　呈俟克金布捏証賴地由批仰候核辦
▲黃敬市　呈報興京縣廠子溝閒荒由批飭縣查勘覆奪(七日)
▲劉成和　呈藐視憲令抗不遵行由批聽候查辦
▲周懷玉　呈報撫順縣淺溝子山荒由批飭縣查勘覆奪
▲韓國維　呈案已解決寃尚未伸請保釋由批所請不准
▲霍純榮　呈再聲明原委以資解決由批靜候查明解決
▲閻慶文　呈縣查不實請另查以淸糾葛批已明白批示

◎屯墾局
▲劉云禍　呈捏報課地請撤銷報案由批王知事查明核辦具報(四日)
▲高臣　呈領生計由批計核發七百九十八元八角四分(六日)
▲杜春芳　呈呂慶虎聚衆抗丈由批王知事查明呈奪

◎水利局
▲高榮泉　呈地被淹沒成災請勘驗由批候派員查勘核辦(七日)
▲李士祿　呈局收河工方數不符請查驗由批碍難照准

冠蓋往來

▲高家驥(衆議院議員)八月七日由北京來奉
▲克蠱維司(美國參政遊歷團代表)等一行四名八月七日由奉赴天津
▲李延根(衆議院議員)八月七日由奉赴北京

本城金銀

●奉天各地糧行市(八月八日)

●各地電報

八月十一日限奉換金　八月十三日限鈔換金

省官銀號匯兌行市

本報有五大特色(一)宗旨正大務在發揚文化倡導和平(二)調查周密於東三省蒙古事情多所披露(三)趣味豐富論說專件之外小說詼諧筆叢(四)流傳廣遠各行省重要機關大抵閱覽三省方面配布尤多登載廣告人雅趣(五)歡迎投稿文人學士苟錫以發表思想聯報尤豐 總發行所大連紀伊町滿蒙文化協

本欄歡迎投稿

小說

社會小說 **北京** (一三三) (儒丐著 禁轉載)

第十二章

此時伯雍的心理。與昨天大不相同了。昨天欲仁勸他考縣知事。他還以爲是賭鬧。絕沒有誠心去考。他雖然報了名。他不過是爲訪新聞。他簡直沒有必得的希望。他也知道他不會作官的。如今見秀卿的娘。事情又敗了。他竟無力給他安置一個地方。便是自己家中。也不能多添一個人吃飯。他煩悶之極。以爲當今之世。非作官萬不合潤的。萬不能養活別人的了。所以他把心理一變。非把縣知事弄到手裡。似乎有許多極困難的事不能解決。所以他把隨隨便便的意思打消。打算誠心誠意的去考。他把參攷書也撤出來了。手錄的課本子也挈出來。平日愛讀的古文。也預備在手底下。他當眞的用起功來。他以爲這樣一來。便可以如願的。秀卿的娘。和秀卿的兄弟。也不必求親賴友的。往旁處寄頓。只我一人的力量。也足以養活他們了。因爲縣衙門裡。多養幾個閒人。不算什麼。何況他們也不能吃我的閒飯。再說到了那時。朋友也多了。同寅也多了。一切人役僕從。儘可以彼此通融。總比我現在的地位好的多。因爲同在官場。氣類總是相投。在官的人。總挈不在官的當作異類。所以由各方面看起來。作官的人。無論官私事。似乎特別方便。沒官的人。怎樣也不能比的。他既這樣一想。他便要達到這個目的。他爲達到這個目的。他不能不用功。其實他的觀察。一點也不錯的。可惜他所用的手段。未免太迂潤了。他的師友。他的同學。雖沒特別潤起來的人。單是在軍政兩界。也有很出色的人物。他早先若是有作官的意思。與他們聯絡聯絡。感情老和在學校時一樣。沒緊沒慢的。總在一起斯混。便是有點討厭的醉色。也不要起火。依舊追隨着。到了此時。不但是平常的一個縣知事。便是再大幾級的官。也作上了。因爲他遇的機會很多。他遇見能振拔他的人也不少。但是伯雍的性質。絕不肯由自己口裡。和人要一個官作。而且他最初也沒有作官的意思。他對於已經潤起來的朋友。尤不願去訪問。他雖然沒什麼意思。才算維持小時候的感情。生恐人家都是有政務的身子。無端去訪問。怕人疑惑有什麼計謀。俗語說得好。窮人心眼兒多。他只顧一多心眼。他與他的師友同窗。益發疏遠了。再說自革命以來。他在社會上。以筆尖吃飯。已然養成一種疏懶的性質。既沒人求他什麼事。他也無多事求人。他在社交上。更不好活動了。誰知爲了一個已故的秀卿。竟逼他不得不競競業業的去考縣知事。(未完)

筆記

▲**文藝叢考**(續)(陶明濬)

詩說雜記十四

今姜氏教人避俗之法如此。以爲與人同者。但多俗語。與人異者。俗語自少。凡近率易之語。動筆即來。若從而縱任。則敷衍成篇。頃刻千言。安能振采乎辭賦。摛揚於風流。淵乎清峻。峭乎挺拔。而成爲美善之製乎。昌黎所謂務去陳言者。亦正謂此等處。吾人作詩之通病。正在乎此。每遇一種題目。初意亦思求好。及乎思之既久。苦無佳意。至乙乙絲抽。創然有獲。用意稍稍可取。然意不能孤行。必關連於詞。措詞之道。在文尚易。在詩則較難。文章明道達理。餘無事焉。意苟卓絕。詞不妨稍遜。譬諸寶珠者。不必美其櫝。嫁女者。不必多其媵也。詩則絕對不然。詞意兼重。有時辭反重於意。即如詠古。詠物。詠時事。詠風景。所發之意。不過應有儘有。平實說去。正必撫想於天外。而運思於風雷也。眼前有句。若能道出。即可稱美也。若夫詞。則不然。必須襯之錦繡悅目。聽之絲簧恰耳。味之甘腴於口。佩之芬芳於身。乃可謂盡詞之能事。一有未至。則人將加以唾棄。誦之不復終篇。而拉雜摧燒。隨諸其後矣。此不可不慎者也。將欲搜引情源。制勝文苑。非僥倖於一逞。而借巧於儻來也。平素所學所爲。皆不與俗同。一旦動筆臨文。自然。迴脫塵凡。獨標新穎。按部整伍。法度井然。圓轉區域之中。矯首九天之外。如是則執術馭篇。備總情變。無事不可記。無理不可說。從容牽情。優柔適會。正無須磨氣力也。詞之爲用。不誠大哉。

戲評

▲**息影軒劇話**(蓋雅)

余既好觀劇。尤好談劇。十餘年于茲矣。故余觀劇成癖。談劇亦成癖。顧余之劇話。中斷已逾兩載。此中蓋有特別原因。誠以年來俗務纏身。精神有限。於公事之外。實無餘力從事劇談。且對于此道。興致索然。不似從前在京津時。觀劇談劇。在在用心。津津有味。加以二年以來。寄跡遼濱。偶爾涉足梨園。求一有根底有研究之好角色。其技藝足醫吾癖者。殊不多得。日昨無事。爾約吾友中心君過舍一談。此君工琴善歌。五音之研究。最有心得。十餘年前。亦票友界之能手也。中心告余曰。于雨亭爲西關新華茶園邀來。今晚登台獻技。以過關探母一劇打炮。結伴往觀。君有意否。余曰諾。既到該園。適越虎城上場。此劇告終。接演桑園會。紡茶計。遺翠花三劇。平平無奇。余不願有所指摘。故略而不論。三劇完畢。則所謂于雨亭之探母開幕矣。此劇爲鬚生界唯一之重頭戲。于氏以此打砲。其本領不問可知。于飾四郎。扮相極好。台步身段。亦均有分寸。念白唱工。尤有研究。余未聆于氏叅曲。已歷三載。不料其進步之程度如斯。殊令人贊賞不已。語云。三日不見。當刮目相待。于氏堪當斯語矣。于係票友出身。對於此道。既賴天資聰明。復賴工夫純熟。初在芝罘。後去京津。屢經老伶工指點。教導。再加自己刻意追求。故有今日之成績。所謂其用功者苦。而其成功也偉。今觀于氏。益恍然此言之不慢也。于初學譚。如筱子一劇。有過半神似。後以所經者多。所師者衆。則唱工腔調。漸覺複雜。近則鎔諸家於一爐。取其精華。去其糟粕。而獨有心得也。就探母一劇觀之。即知余言非謬。首一段西皮。儘多佳句。雖不純粹學譚。然脫胎變化。仍本於譚。唱南來雁一句。雁字拖腔。旋轉迂徐。極有韻味。眼睜睜之睜字。突然提高。波浪起伏。令人聆之。心曠神怡。不啻一劑清涼散也。其後數段快板。高山流水。朗朗可聽。偶爾衛口提高。適可而止。又響脆又快爽。且恰于末句煞尾。運用脫調。悠揚跌宕。極似高慶奎。未開言不由人淚流滿面。人字面字。氣充詞沛。高唱入雲。雖則聲音極高。仍不失圓潤之妙。非工夫老練。不足言此。其下二板轉快。至八員將赴會沙灘一句。勢如破竹。眞有萬斤力量。此種處乃模仿譚劉。得其精髓也。飾太君者。名遲月珠。嗓音寬而亮。唱來亦極穩妥。以之作配。頗覺生色。總觀于氏之劇。唱工念白。字眼吞吐。無一無根底。無一無研究。而嗓音清亮。入耳中聽。惟首段一板。琴師合絃二絃失之太低。老絃失之過高。故唱時嗓與絃未能合節。其後唱二板快板。絲絲入扣。頗稱合手。近來伶界寥落。如于氏者。若不自大自滿。悉心追求。不難獨樹一幟。駕儕輩而上之。更勿染外江惡習。不守格律。如麒麟童之輩。終在淘汰之列也。且于之嗓音。近來愈唱愈高。愈唱愈亮。此其天賦獨厚。非庸者所能企及。亦係于之工夫老練。故有此火候也。惜乎于氏作工。稍覺遜色。緣臉上不甚帶戲。與譚劉無異。凡喜怒哀樂之情。不能形容盡致。此其缺點耳。再新華茶園。局面太小。且坐落西關。觀劇者多苦其不便。此於叫座多寡。不無影響也。

著述

韓昌黎文集的研究(續)(瀋陽崔德新)

(六)昌黎的思想

(乙)人的思想。最大的論點。就是論性。在原性篇上說。『性之品有三。……上焉者。善焉而已矣。中焉者。可導而上下也。下焉者。惡焉而已矣。』歸終說『上之性就學而愈明。下之性畏威而寡罪。』把孔子『唯上智與下愚不移。』引證來作根據。似乎和孟子主『性善』荀子主『性惡』揚子主『善惡混』不相混雜了。但是他的對禹問上說。『天之生大聖也不數。其生大惡也亦不數』『大聖是上智。也就是善。大惡是下愚。也就是惡。既然是大聖大惡不數生。也就是性善性惡的人不常有。到歸終不還是僅有中品嗎？若果僅有中品。不就是揚子的善惡混嗎？

揚子的法言修身篇上說。『人之性也善惡混。修其善則爲善人。修其惡則爲惡人。氣也者。所以適善惡之馬也歟？李軌注。『惟聖罔念作狂。惟狂剋念作聖。』揚子之言。備極兩家(荀孟)之說。反覆之喻。於是俱暢。』但是孟子主『性善』荀子主『性惡』似乎兩面已經說完。揚子的『善惡混』豈不是模稜嗎？若按着論理學說。不是『性善』就是『非性善』斷不能有『非非性善』。我們若想解決這個問題。必先從善惡本身方面說起。善惡有一定的標準。那末三家的說法。誰是？誰非？就好判斷了。

按倫理學。善惡有廣狹二義。凡事物適於人者。爲善。否則爲惡。是廣義的善惡。又當然而然者爲善。不當然而然者爲惡。是狹義的善惡。更看古來善惡的定義。老子說『天下皆知善之爲善斯不善矣』(憨山釋德清註曰『若以大道而觀。本無美與不美。善與不善之跡。良由人不知道而起分別取捨好尙之心。故有善惡之名耳』『可知善惡原無定憑』我們那能說這是善那是惡呢？孟子說『可欲之謂善』但是同此一事。甲以爲可欲。乙以爲不可欲。豈不是可善可惡嗎！。所以或說『性善』(先天說)或說『性惡』(後天說)倒不如說『善惡混』好(折衷說)爲甚麼呢！我們看小孩子在幾個月的時候。送到官僚家裏去。長大必成一個官僚派。送他到文學家裡去。長大必成個文學派。送他到農家去。便成個牧豬奴派。這樣說來。不就是揚子的『善惡混』了嗎？。韓昌黎並不是不知道如此。偏要去說性善。是爲甚麼呢！就因爲他掛着孔孟的招牌。所以不得不說性善。

品花

●**都門脂粉**

▲燕塵花影錄

筱菊。膩粉搓酥。穠脂滴露。半偏雲鬢。依稀照月之妝。一搦纖腰。彷彿驚鴻之影。微笑而百花減色。薄怒則羣帥添愁。且喜弄翰墨。精工歌曲。性情典雅。譚吐風生。其營業盛況。蒸蒸日上。據遊客評隲。其最可取者。乃一雙如花秋波耳。

前隸蘭香院筱金素蘭。容貌秀倩。舉止大方。夭桃舒豔。將成含露之形。情竇初開。漸起破瓜之時。有閨媛風。無青樓習。昨與阿姊在公園水榭啜茗。嚦鶯語燕。對坐談笑。山花寶髻。石竹羅衣。一雙天足。穿着方頭高底皮鞋。其一種丰姿。秀秩塵表。絕不似一般擦脂抹粉。爭嬌鬪艷。觸目討厭者。(未完)

◇雜報◇

△奉天▽

紗廠招工 紡紗廠因開廠多日所有各科工徒不敷分布工作到廠長乃擬定于八月十五日招收十三歲以上十八歲以下心手靈活能粗識文字者不限額數務于十五日以該前廠報名以便屆期考驗如經錄取即分配各科學習紡織以三年爲滿限期內由該場每月供給膳費小洋六元云

分發學兵 教導隊隊長張學良以該隊學兵成績優良者頗不乏人故特分發各營速見習學術兩科以便深造有得者即行破格提升云

孝子入祀 省署據錦縣知事劉恩恩呈稱已故孝子杜川爲其繼母廬墓二十九閱月積哀病故廬內苦行純篤請入祀孝弟祠以資觀感經省長于七日照准云

秘密販烟 頭關南滿車上販賣員華人劉某任事七八年遽有七八萬之積蓄者其所以有如此積蓄者確係由秘密販運烟土之故刻已爲驛長查知擬即加以處罰云

老嫗勸教 大小南關連日有迷信專家之臨辛氏逢人輒勸入教謂不取分文有若大之好處急宜入教云云查該氏因隨地念佛逢人便道因果曾兩次繫獄今又爲何復蹈故轍耶

弁兵野蠻 七日午後五鐘許大西門裡地方忽由東來一瀛車內雖坐一便衣人而車之兩傍站衛者均穿軍服時因人衆擁擠車未得進乃站立車幾之兵弁竟用手持之藤條亂擊行人甚有幼兒被擊而哭者噫彼輩之狐假虎威野蠻如此良可慨也

捕獲疑犯 日來匪徒盜劫到處滋擾警察當局因不特別活動以偵匪踪而防隱患昨七日商埠警察三分局南市場分駐所李巡長在喇嘛庄子偵獲盜匪嫌疑犯一名預審結果頗有犯罪形跡即行備文送交三分局轉送商埠總局訊辦云

施捨暑葯 小南關關公館因夏令炎熱雜病實多爲挽生命計特出欵千元由某藥師秘製暑藥若干布告施捨一般貧民前往領取不少云

取締小販 小河沿開幕後一般小販即行蜎集入伏而後愈見增多茲者三區警署派駐該處之巡官李質廷以天氣炎熱時疫流行衛生一事急須加重因之對于腐爛瓜菓之攤床及露天食品之飯舖大加取締以重衛生又官銀號派駐小河沿之經理張景三對于園內之花木及週圍之側所現亦力行整頓以便游人云

開燈供客 大東門裡登雲閣院內住有何寶元者因無正業遂以售賣鴉片爲生前曾犯案一次用金錢運動逍遙法外現仍不知悛改開燈供客大賣特賣望有管理責者速爲查禁也可

小兒搶錢 小河沿凝香榭小亭之西有出售籐床竹椅者詎昨(七日)晚九時餘正數錢之際有一素不認識之小兒約十齡上下身着短衣窺伺於側旋伸手搶得手票四元撒腿即跑該號追捕跑未數步一躍跳入河中當即失去踪跡該號意報警察在河沿偵視竟不見其踪跡警官等既恐其逃去又恐其溺斃直候至十鐘餘乃駕船下河打撈是否找獲尙未聞悉

食蟹送命 蟹中有毒夫人而知之然亦往往不慎致生意外茲聞前二日城西謝家屯住戶王三購蟹五個煮而食之因自嗜過甚尙未分給其妻子共食不意翌日王竟因而斃命云

包賠香瓜 大東門外原係瓜市自朝至夕賣買甚多月之七日晚九鐘有一大車將雙某瓜攤香瓜壓碎十餘互相爭執經該管警察令車夫賠瓜洋一角五分始行了結云

△撫順▽

設賭害人 郎士村孫萬和之妹年二十六歲嫁於同屯常寶昌爲室因常寶昌今春在艾海溝租地一段專種菜蔬等類因是常在艾海溝盤居任該屯有耿百歲者家中時常設賭而常寶昌性又喜賭於是在耿家看紙牌輸去小洋二十餘元常某家境素貧其妻孫氏又儉樸異常某不敢使其妻知輸錢然而又無錢還賭債只得央人向耿某之子耿常忠借洋五十元立有借券惟所借之項除扣輸債所餘二十餘元亦未找出常某思借欵尚有二十餘元莫如再賭一場萬一將前賬贏回遂又赴耿家看牌不意不遂心願將餘洋一併輸去尚且不敷常某於舊歷六月九日喪氣回家輸錢之事其妻微有所聞向夫質問常自覺愧對僅言你不用管我的事孫氏即言我不管你事行你也別管我的事孫氏即於六月九日晚八鐘赴房後杏樹下自縊常某見妻許久未歸四外巡找始見縊死於杏樹下翌早找其妻兄孫萬和說妥當日掩埋無事其事甫過街談巷議均云孫氏死得甚屈被孫萬和知悉細察各情始知底蘊遂赴縣控耿百令因賭逼死人命於舊歷廿八日經姚承審帶同檢驗吏前往郎士村孫氏墓前開棺檢驗確係懸樑死照原控各情傳耿百令父子到案以憑質訊耿百令已經潛逃僅將耿常忠帶縣拘押此案將來如何判斷容防再誌

△復縣▽

不講衛生 本縣街旁水溝積存穢物永不掃除近來雨水連綿溝內污水尤多每至晌午日光蒸曬臭氣熏人如此不講衛生警察衛生股何置若罔聞耶

△安東▽

嚴禁煙賭 租界地新任日本警察署長南守氏迭據密探報告管界內烟賭盛行有碍治安特傳諭各刑事各晤查注意烟賭一體查拿務獲送究長此以往烟禁前途庶有豸乎安四

追悼保長 安東鄉二區高力橋子保長戴鳳洲上月下旬率中丁在鳳城縣屬平頂山勦匪爲流彈所傷送往本埠滿鐵病院療治無效延至本月一日傷重斃命闔知事備棺盛殮即日將戴保長之靈柩由火車運回高力橋子安葬闔知事復於三日上午率地方各機關首領前往致奠追悼以慰戴氏英魂於地下云

更換署員 本埠第二警察署署員石喜麟前因丁其祖父之艱請短假四日歸里治喪茲者假期已滿家務羈身未克遠離來函懇請辭職陳廳長以該員去志甚堅礙難挽留准予長假遺缺派吳文郁接充已於三日奉委視事矣

△大石橋▽

遊客行竊 本驛租界地三等妓館鳳仙堂妓女來順係南朝金粉爲本驛名花肯客甚多昨(八月六日)有北省客王某宿於該妓之處起意不良乘隙竟將手錶竊去查知後報告日警署傳押今已引渡中國警察第一區諒必認眞訊辦云

△牛莊▽

稽察來牛 茲有東三省保安總司令部稽察官王某帶從人二名於本月二日來牛下榻於周家館子聞其任務係奉當道命令專爲調查煙賭本街煙鬼賭徒聆此消息均已紛紛逃避無處偵緝云

△鐵嶺▽

人販宜懲 據四平街來人云該埠中國地市場平康里双喜班掌班某素以販賣人口販賣阿片爲業中國官府置若罔聞不知伊有何特別勢力云

儲蓄開幕 本邑公民儲蓄會前者呈請立案業蒙批准現在股欵所交甚鉅定於今日(初六日)正式開業並邀請各界士紳在該會公讌以資聯絡云

會長回鉄 本邑銀州儲蓄會長蘇耀廷氏因其弟蘇紹吳歿於江省寓邸該會長遂即聞耗往奠現在業將喪事料理完竣遂於日昨返鉄云

△洮南▽

惠及災黎 洮南縣知事喻君福忱見地面連年荒歉胡匪四起民不聊生於四月間與洮遼鎭守使闞子貞氏會議會銜爲洮屬七縣請求接濟已蒙批准愁苦之閭閻可以稍得生活

△黑林鎭▽

身死何速 懷德縣黑林鎭住戶李起發之子婦李由氏過門有年頗守婦道忽於舊歷六月二十一日早晨開其家人云該婦不知因何在睡熟之際竟自氣絕已經其家屬備棺收殮埋葬嗣聞傳言互異有謂因夫妻反目吞毒者有謂嘴唇及指甲均現青色者物議沸騰究竟其中有無別情須俟訪明再誌

△義縣▽

村長糊塗 本邑區村制成立已將四月村長副之鈐記章程早已發下曉令由七月一號起凡民間有買賣田地以及房產各券若無村長蓋戳交納手數料一成外即不能更名稅契無如該城西鄉竟有某村長目不識丁腐敗已達極點因某甲有買地之文契前往請求蓋印交納手數料費該村長竟不知爲何事答稱我只知道充當村長早有薪金十元現在取銷我亦有名無實矣

△岫岩▽

組織商團 縣街商會每值青紗幛起招募壯丁若干名日商團荷槍實彈巡查街巷近日境內搶案迭出擬定仍照往年成例招壯丁二十名每名餉十三元由王鳳岐爲團長保衛商民已於八月二日實行成立以盡防守之責云

卡長易委 硝礦分卡卡長趙子鈞兩番涖岫對於分內職務異常勤慎人品又極老練以故地方咸贊成之惜該卡所獲有限趙君虧累過鉅不得已辭職他就遺席經遼陽硝磺分局派魏子文前來接充定於八月一日到岫聞魏曾充清丈局某項差職成績優美此番視事定不讓趙君專美於前矣

△金家屯▽

圖財害命 六日辰刻後遙村百家長董金財報告警區謂管界發現一不知姓名男屍一具當時百家長携同步巡長楊德春書記侯萬封前往查驗該死者未致殞命奄奄待斃尙能言語自云周姓名年三十三歲係康平縣董家窩堡人因赴小城子賣布回歸之際路遇不知姓名之鋤地二人同往不料該二人忽起不良之意用鋤頭將其砍傷數處說畢未移時一命嗚乎警區已轉報縣署矣

△撫松▽

市場興盛 撫松設治十有餘載商業不甚發達近來人烟稠密工商繁盛去歲經某要人特假公益當舊址開闢市場將飯館茶社書場及各種小販貿易均令聚積該地以作人民遊樂交易之處現在佔地營業者爭先恐後近來張憲廷建築樓房開設飯店更一見興盛矣

自由論壇

◎投稿者注意 本欄歡迎投稿任憑作者對於國事及地方事宜自由發揮意見有所批評然須出諸公正平允如有意訐誣或藉以攻訐各個人者本社一概屏棄並須具眞實姓名於稿尾以杜流弊

▲看門博士 顧維鈞對人說他做外交總長不過看守門戶而已其餘事情一概不管(參觀昨日本報)可憐可憐爲什麼一個風頭十足名重一時的外交家竟成了個門房了自貶聲價一至於此卻又何苦

前幾天有人打了一個電報如今的外交系說都是些西崽式的外交家我們都說他這句話未免言之過甚不料顧博士竟承認是看守門戶那麼的確成了一個西崽了我不懂中華民國外交部的門戶何以如此鄭重要用這樣一個博士來看守從此倒可以贈給他一個徽號叫作看門博士顧博士既然看門還可以在門上掛兩塊牌道謹防光顧認明博士豈不更來得道地呢

但是仔細研究起來看門兩字確也有個分別這分別在什麼地方就是要問他是爲保派看門呢還是爲國家看門倘若專爲保派看門那簡直是甘心做門房不必說了倘若爲國家看門能將中華民國的門戶守得緊緊的(和梅龍鎭上的門戶一般呵呵)不許野心家前來窺探那麼這看門兩字便是力保主權的意思我們倒很贊成他的但不知他是否有此本領能彀好好的看守不把北門鎖鑰讓別人來共管卻要看他以後的行爲如何再下論斷了總之顧博士在外交界上總算爲國家出過些力我們也很希望他能光彩生門戶那就好了 (獨鶴)

▲爲主張調和者進一解 今日而猶主張調和時局者吾對其人絕不菲薄之何則運動弭兵固出於愛國之誠意也

雖然亦惟視其道如何耳蓋時局至此軍閥負責最大此次之變尤完全爲曹黨所造成故非曹黨眞悔眞悟無以平天下之憤也其應悟之事一日曹錕放棄總統野心二日放棄武力統一主義三日放棄專政實行裁兵此三者必要之事也今日主張調和者吾人不能謂其袒直助直然直系軍人對以上三者皆無贊成之意其行動且皆與之相反蓋至今仍必欲做總統必欲武力統一必欲壟斷政府機關而割據十餘省區擁兵自衛是以調和者苟無力以感格曹黨則國人雖欲聽信爲從而聽信之而明知曹黨不悟而猶言調和不已則將不免於袒直助直之譏矣

抑此乃一事實問題非僅是非問題蓋非覺悟此三點而實行之則平和萬不能得統一萬不能成夫直系以其兵力援全國何以勸各方面之不抵抗曹黨自由破壞法紀竊據中央何以望全國之勿反對故吾願主張調和者應先考察時局之眞關鍵所在也

▲醋意 孫美瑤綁許多票換得一個大官二十五歲之翩翩美少年軒然由焚燒殺掠之生活中一躍而踞坐一把旅長交椅之上官滋味與匪滋味大抵彼此乎參透矣

『可憐好夢不多時！』製造抱犢崮下八十具髑髏之孫美瑤其妹若姊妻時間又被匪掠去(魯訊孫之家庭被匪劫去)施以手術又化爲兩具髑髏矣孫氏獵官之術在於綁票官纔到手而其母亦爲人綁去不轉瞬間孫大官人又成匪之票戶土匪縱兒孫之獵官而心喜亦應以他票爲官爵兌換品如係氏之母一類之票雖有一十百數以之換官必遭官爵兌換所拒絕決無疑義然則匪之擄孫氏母用意何在？

蓋女之對男子常懷醋意與孫氏並肩爲盜魁者不下百數十視官爲奇貨者不祇孫一人也孫既換得大官以去得意揚揚若獼猴登其草澤打劫生活視孫有雲泥之判矣匪殆對孫有醋意賊殺其姊殺其妹又擄其母孫氏幾無噍類矣嗐！酸素作用之於人其炎哉！(我)

特別廣告

本報招募分館

本報自開辦以來各處設立分館已逾二百數拾餘處今於下列各地尙擬推設分館有欲承辦者請來函商議或直接來社面議可也

奉省 寬甸、輯南、莊河、樣哨子

吉省 樺甸、帽兒山、一面坡、

江省 扎蘭屯、訥河、

行市

白小豆、紅小豆、花小豆 二元[illegible] 吉豆 二元七角〇分 合豆 一元七角〇分

[illegible]子 元[illegible]角[illegible]分

[illegible]米 三元八角〇分 [illegible]

金票對小洋 四元六角〇分 鈔票對小洋 四元八角〇分 大洋對小洋 五元〇角〇分 小銀元對小洋 二元八角〇分 零帖小票對小洋票元 二元〇角〇分

寄付 最高 最低 大價 [illegible]

市行 天津中交票 哈爾濱三省票 金票每元換小洋 鈔票每元換小洋 四元九角〇分 [illegible]

北京匯 大洋 [illegible] 小洋 [illegible] 關裡匯 大洋券票匯 本省各地不加匯金

[illegible]月出一冊 定價 (每冊)大洋三角省城則收奉大洋 大連則收金票一分三分郵票代價不折不扣 廣告價目載登卷末
分派處 奉天省城鼓樓北奉天紙業公司 商務印書館分館 金銀庫胡同西頭盛京時報局

奉天德慶增藥店廣告

神效爾天丹 主治先天不足後天虧損諸虛百損五勞七傷脾胃兩虧飲食無味四肢困倦筋骨酸軟面黃肌瘦咳嗽虛喘填精補髓腎虧滑潤遇常出涼汗長陽種子煉丹用壯元陽滋補下元之神藥也每觔價洋參元貳角

虎骨延壽酒 主治遠年近日腰腿疼痛半身不遂口眼歪斜左癱右瘓手足麻木兼治婦人經脈不調乾血勞傷子宮寒冷久不受孕以及虛勞等症並皆治之常服者有延年益壽長生不老之功每瓶半觔價洋壹元六角

加味二仙丹 夫腸風下血者乃大便出血致也因臟腑蘊積濕熱成毒風邪胃觸腸胃流熱氣血逆亂榮衛失調不能攝血歸源日久不愈元氣下陷面色痿黃不思飲食無論糞前糞後遠年近日服之神效每丸價洋參角

烏鷄調經丸 主治婦女經脈不調趕前錯後或多或少或色淡如水黑成紫塊崩漏不止赤白帶下經前腹痛四肢無力以致經寒經閉痛腹積塊腫臥不安子宮寒冷久不受孕患此症者服之無不神效每丸洋壹角五分

玉龍化積膏 專貼男婦腰腿疼痛諸般積聚逆氣不舒胸膈膨悶手足麻木以及氣積食積血積痞瘕痞塊痢疾泄瀉男子遺精疝氣小兒蟲積偏墜痞痔等症並皆治之此膏非普通濟藥可比貼之收效甚速每貼洋六角

回陽化陰膏 此膏專治[illegible]失榮[illegible]瘡是皮色不變之惡核陰疽以及疔毒惡瘡魚口便毒等症皆能治之凡用此膏如瘡破者能拔毒生肌未破者內消而愈每張洋三角

本號開設奉天小北關白塔寺東以上各藥東省各城鎮均有代理外埠函購郵費自備 中國電話二百九十二號

腦症良藥 靈片

本藥品名靈片(日本名レーベン)爲醫學士常持爲治君苦心靈諮所研究發明之絕好良藥曾得醫學博士岡田先生、森繁吉、日向治作、森友道、內田那彥、飯島勝次、福田庸市等大家十有餘人之讚賞並經北京醫學校教授陳先生北京醫院長侯先生在北京醫學士金先生等中華民國大醫認爲奇效卓著無愧醫藥之稱此藥能救衰起病、最新之妙劑專治腦、脊髓、神經衰弱、頭痛、目眩、脊背、便結、貧血、不眠、怔忡等症可使精神爽快元氣旺盛凡因陰萎、遺精、早洩、夢遺、房事過度、手淫、生殖氣衰弱等症謂予不信請試驗之即可知藥之效驗如神也

藥價目 三十五錠五角 七十五錠一元 百八十錠二元 三百錠三元 七百錠五元五毛

本舖 東京銀座弓町二二番地 電話京三〇八號六四八九號 大阪安土町堺筋 電話本三〇〇七號

弘濟藥院中南定太郎

弘濟藥院中南定太郎

各地到所均有代售舖

須癬皮膚病一盒保好

愛膚膏

患皮膚症者注意

健膚良藥愛膚膏專治 頑癬 脚氣足爛 陰囊癬 金錢癬 牛皮癬 疥癬 鵝掌風 濕疹 凍瘡 火傷 創傷 擦傷 胼胝(生雞眼) 陰毛虱 毒蟲咬傷 靴傷 酒刺 粉刺 面皰 雀班 汗疹 丹毒 潰瘍 陰部痒 疹 陰部潰瘍 口瘡 耳瘡 頭瘡 糟鼻子 鼻瘡 細瘡 刮刀瘡 胎毒瘡 肛門瘡 痔瘡 此外皮膚諸症一搽立好百發百中實効驗真如神

發售處 大阪市東區清水谷 順和公司 大連市紀伊町 順和公司大連分號

代售處 奉天城內四平街 大德生大藥房 奉天城內鐘樓南 中西大藥房 奉天小西關 廣濟堂藥房 吉林城內 五洲大藥房 營口二道街 中西大藥房 營口西大廟街 五洲大藥房 安東市場通 井上試昌堂 鐵嶺 樓西 不記大藥房 大連市奧町 華西大藥房 大連市監部通 華泰藥房 大連市濱花町 日本賣藥會社 大連市西崗子 德記 西棧

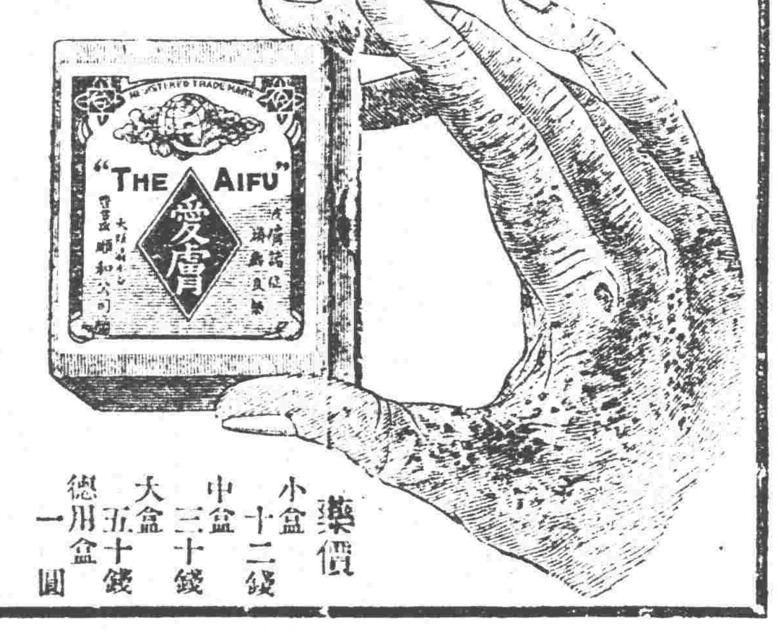

藥價 小盒十二錢 中盒三十錢 大盒五十錢 德用盒一圓

奏効確實

效驗最速 麻病藥 利比兒 リベール

淋·疾·痛 特製利比兒 服五日分便可

惡性用袋裝 五日分二圓 十日分五圓 輕症用 五日分壹圓 十日分貳圓 送料內地十二錢 海外四十五錢

大阪西區九條通四丁目 發賣元 九條藥局 竹村幸次郎 振替大阪一六六二番

全國到處藥店皆有販賣

資本金八千萬元 拂込資本金五千萬元 積立金壹千七十九萬元 朝鮮京城南大門通

朝鮮銀行

總裁 美濃部俊吉

朝鮮、滿洲、及亞港辦理日本銀行代理店事務並於金銀、貸出、割引、海外諸爲替、預金、其他一般銀行業務

分行及出張所 東京、大阪、神戶、下關、釜山、大邱、仁川、平壤、鎮南浦、元山、羅南、木浦、清津、會寧、大連、旅順、營口、遼陽、奉天、天新市街、鐵嶺、開原、四平街、鄭家屯、長春、吉林、安東縣、龍井村、哈爾濱、傅家甸、上海、青島、天津、濟南、斯德、亞港、紐約 此外倫敦巴黎其他內外重要之地有代理店及出張所

奉天西塔 牛心臺 無煙煤 **三有公司** 電話 中一二〇〇號 日四三〇三番

脊髄をおかす病

骨膜炎 無分何時有深沉骨痛流膿腫痛麻木如 脊髓病 脊背彎曲手足不隨腰部留職麻木關節炎疼痛無種種之治療效今有重病不知知日即能治愈之良藥初發見其效實妙爲同病者封入郵券定購次第詳報

明石市郡役所前 **長壽圓製藥所**

建築設計 製圖一般 包辦工 如蒙中國華客賜顧特別克己 奉天富士町九番地

小室奧之助建築事務所

總發行所開設奉天大南關●製藥各種各城鎮均有代理

老福順堂廣告

奉天巡按使化驗●北京內務部立案●奉天警察廳化驗

最新編定 **製藥彙報** 業已出版

如承索閱隨時寄贈

(內容) 一、序 一、通函治療規則 一、函購規則 一、本藥店啓事三則 一、註册執照獎憑佈告各種影印 一、製藥各種功能主治服法用量價目附注各病原因症狀及攝生法 一、擇錄局方各藥價目一覽表

(附啓) 本彙報係屬贈品承索閱分文不取但請開明同件處所姓氏併請注明係由閱盛京時報得知爲荷 本藥店謹附敬啓

頭痛藥 每袋五角　睡藥 每袋八角　胃痛散 每袋三角
祛痰散 每袋五角　咳嗽藥 每盒八角　瘡毒膏 每盒四角
牙疼水 每瓶五角　吐血藥 每袋五角　大補血 每瓶一元
殺蟲散 每袋角半　退瘧散 每袋三角　瀉下藥 每袋二角
虎骨熊油膏 大張六角　參茸百補丸 大匣五元　寧坤至寶丸 每匣二元
虎骨花蛇酒 每瓶元半　甘露藥酒精 每瓶一元　理血健腎丸 半打七元
健胃散 每袋四角　癬疥水 每袋四角　感冒藥 每袋二角
治痔膏 每盒一元　瀉痢散 每袋三角　脚氣水 大瓶六角
梅毒丸 每袋六角　消毒丸 每袋四角　淋濁丸 每袋五角
平瘟散 每袋一元　香丹 特包二角　遺精藥 每袋六角
筋骨疼痛藥 每袋四角　小兒驚風散 每袋三角　小兒消積散 每袋三角
清胃化積丸 每盒六角　利水消腫藥 每袋五角　通明眼藥水 每瓶五角

營業課目

電裝電械 各種機械 鐵道材料 五金雜貨 銅鐵水管 硬煤烟煤羊毛皮件呢絨 五穀雜貨電氣機械器具 海味肥料瀛車並其材料 油類木料焦炭硫礦黑鉛 道木洋火綿花洋絲洋布 包辦工程 代理 水火保險

株式會社 **大倉組**

總行 日本東京市京橋區銀座三〇七

分行 北京、天津、上海、九江、香港、營口、安東、倫敦、紐育、溴堡、西土呢、大連、本溪湖、及日本各地

奉天出張所 奉天十間房 (電話日五六五番)

和松号中谷時計店 和松号中谷時計店 和松号中谷時計店 和松号中谷時計店

登錄商標 **金貨牌**

本品販賣於世界各國有名之商店

TRADE CN MARK

爲有數之鐘表例如觀賽馬

金貨牌之品質本位

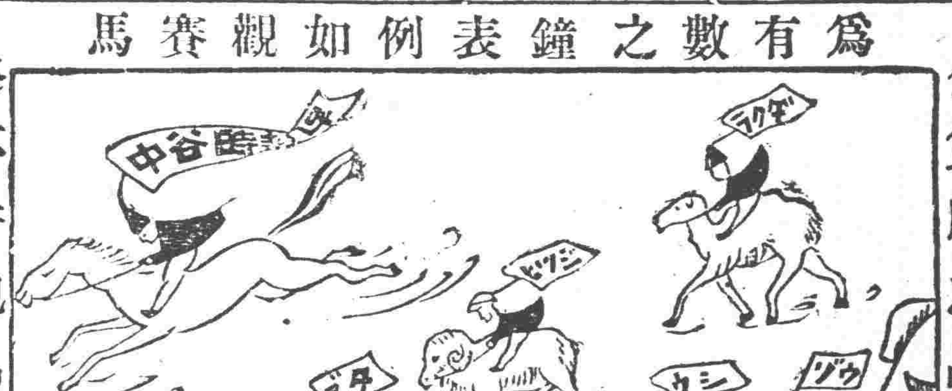

終不許他品追從的

稍一閱覽即可明白

出入口商金貨牌總批發部 **中谷和松號** 奉天小西關 電話日一九一七番 中一〇六番 奉天日站 電話一二四四九番 振替大連二四三六番

時辰鐘表公司

赤色金貨座鐘、黃色金貨座鐘、赤色金貨子午座鐘、赤色金貨禮拜座鐘、黑色金貨禮拜座鐘、魚尾金貨禮拜掛鐘、赤色打點報刻座鐘、圓掛鐘、彫花[illegible]

本號精工監製各欵時辰鐘表批發定貨物美價廉久已馳名歐美消暢極矣以此盛銷以多走年不惜重資更加改良益求盡善限明突台堅牢且準打音蒙世界大鴻莞與他不同博覽會頒天淵之別奕新給名譽賞製一等座鐘打牌以故各點報刻鐘門中國暢消定有扣口以爲拍購者衆惟門風塵不得入欵式極多內機器不滯可不勝枚舉倘有富商巨賈有意賜購指定樣子或另造新式均可照辦不誤

本社專用上等商標爲記別號不得冒做貨號光顧仰祈辨眞貨色爲禱

直輸英國美國瑞西德國法國頂上手表懷表金銀表鍊各種寶石眼鏡等品一概俱全

▲在各國有名鐘表舖均有代售

和松号中谷時計店 和松号中谷時計店 和松号中谷時計店 和松号中谷時計店

東省 哈爾濱發(南行) 午後二、〇〇(大賚) 午前九、三〇(急行) … 西(西行) 哈爾濱發 … (西來) 滿州里發 … 東(東行) 哈爾濱發 午前八、〇〇(大賚) 午後三、三〇(編車) … 一面坡發 … 海林發 … 綏芬河着 …

奉天大西關

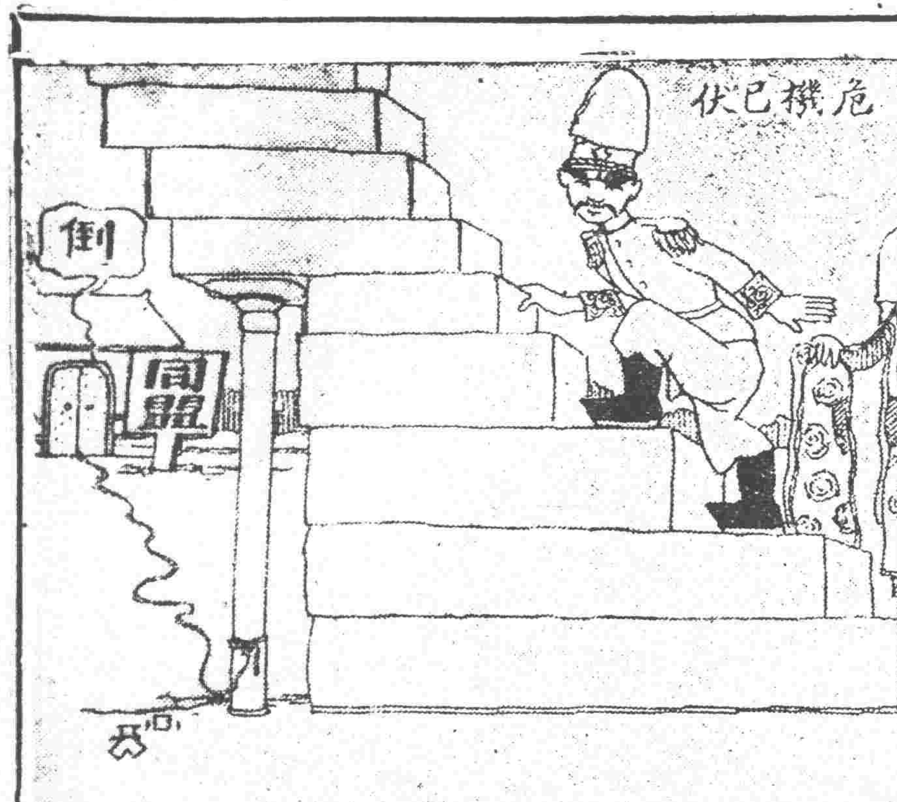

湘西事變愈形擴大

▲譚逐趙後即謀對鄂
▲孔庚已秘密到長沙
▲洛吳接濟湘趙子彈
▲蕭耀南現宣布戒嚴

湘省戰機。愈逼愈緊。據長沙四日電。近頃省軍取漸進勢。雙方防禦線愈接近。不日將有大戰云云。又譚延闓此次回湘。本抱有驅趙之決心。茲聞譚近日一面收集舊部。一面令陳嘉祐等招兵。譚率滇軍入湘。(四日)可抵宜章。請示應付辦法。又電。陳嘉祐在桂陽招兵。趙令剿。又譚在湘南。有意下令委任師長及各廳長。左右尼之。遂作罷論。但據長沙電。舊省議會有在湘南集會說。惟省署中人認爲不確云。由此觀之。譚此次回湘目的已可想而知。而湘省大局必且從此糾紛。蓋可斷言矣。

至趙恒惕方面之態度。表面仍以擁護省憲討伐蔡氏爲招牌。實則趙此時所日夜苦心焦慮而難以應付者厥爲譚延闓回湘問題。然其表面則固口口聲聲以擁省憲討蔡逆相號召。長沙四日電。謝國光派謝肅烈抵省謁趙恒惕。謂對省長無他意。勿誤會。趙云。免蔡事前得軍官同意。並附條件。一任唐蟠長財政。二任魯鐵梧長礦局。三任成斌長造幣廠。三項均照辦。軍官出省。忽倡和平。蔡抗命。豈有和平餘地。至譚回湘我未深信。如譚果回。以以無隻字寄我。若有假名招匪者。必剿除之。又覆三旅劉旅電。和平辦法。當合正軌。今日欲言和平。捨蔡離湘。再無辦法。諸公欲求和解。請向此進行。至惕一人之去就。確無容心。只求保全省憲云云。又同日電。林支宇陳強再勸朱魯返省。謂謠言不足信。決不强公等担任戰時職務云云。

自譚延闓孫文奉命回湘。趙恒惕即派代表首斌赴洛求援。吳佩孚已爲有條件之應允。據漢口四日電。湘代表首斌鄒禮。由洛返鄂。一日謁蕭耀南。述吳佩孚對湘事。因援川粵。無兵可派。惟許接濟子彈。又同日電。傳保洛電鄂。會派孫傳芳爲援湘總司令。孫以胃病辭。薦王汝勤自代。又電。湘訊。譚延闓擬逐趙後。即謀對鄂。孔庚已秘密到長沙。蕭令五十旅長陳嘉謨進駐五里牌羊樓峒嚴防。又電。吳佩孚電蕭耀南。蘇浙川湘。形勢險惡。務謀固鄂防。蕭因宣布臨時戒嚴令。據以上消息。是湘省局部問題。寖假或變爲湘鄂問題。寖假或更變爲南北問題矣。

經營西北邊防須待鉅欵

▲何以副外蒙王公之厚望

蒙古王公爲收復外蒙問題。曾正式呈文西北邊防督辦馮玉祥。請其派兵征蒙。馮因此兩度宴蒙古王公於南苑。請該王公等參觀兵士工作及軍隊操練。據馮自云。以此項勁旅之軍隊。經營西北。必有良好成績。惟在西北種種建設。非鉅欵不克奏效。現中央政潮未定。財政負責乏人。對於西北各種事業。實無從進行。一俟另得籌欵之法。必於其邊防督辦職內應爲之事。盡力發展等語。似馮對收復外蒙計畫。尚未有若何辦法。出兵兩萬赴蒙之說。當成泡影矣。

厦門戰事之趨勢

▲賊軍尚佔優勢

厦門二日電云。一日海軍艦隊抵厦港。賊致平派僥子和會省三到艦請和。楊樹莊司令正在延見中。胡里山砲台突向軍艦開砲。海容應瑞兩艦。略受微傷。湖鶚湖鵬兩艦被擊沉。楊怒當將魏會拘留。一面下令向砲台還擊。隨率全隊退至金門。厦港尚未攻下。楊司令堂弟子明。由汕頭奉某民黨命抵厦。擬調停戰事。爲海軍陸戰隊營長林銘西執獲。送至旅部。旅長楊砥中立命將其槍斃云。又上海四日電。賊軍東(一日)午十一時在嵩嶼與海容應瑞。互相炮擊兩艦中彈。不及啓錨。斬斷鐵索。逃入鼓浪嶼。并擊沉湖鶚湖鵬兩艦。現海軍艦隊已全數退至金門。厦埠尚安。人心稍定云。又上海電。應瑞海容二艦潛逝。同晚賊部在禾山繳陸戰隊械四百名。賊致平抵浮宮車站。江㡩(三日)可回厦。但漳厦交通仍未復。以上消息。可證明二日以前厦門尚未入於北軍之手。又據某私人方面接厦門報告。三日北軍軍艦已將該部佔領。陸戰隊亦已登陸。現各業完全停頓。港中船隻均已遠避。形勢益趨險惡云云。恐猶不可信也。自厦門開戰後。外艦奉命駛往厦門保護外僑者。計英美日三國五艘。昨據滬訊。駐滬日本海軍武官杉板。亦下令撥杉兩驅逐艦星夜駛往厦門矣。

王永泉所部克復惠安。已誌前報。茲據滬訊。王永泉對賊之計畫。現已分別進行。惠安泉州。已陸續克復。特於江日。(三日)挪戰。黃成第三四兩混成旅。由劉春台總指揮。自惠安向漳州兩翼進攻。第三旅担任左翼。由泉州所屬之柳亭鎮。積極攻取同安。第四旅自仙遊前進。攻取南安。計取漳州。右翼劉將大本營遷於惠安。決定以兩師兵力。包圍漳州。不數日間。同安必有激烈戰事。並聞賊致平亦將詔安永定上杭各處民軍集合。編爲後路。分攻王軍。賊已懸獎十萬元。克復泉州與惠安。以期振起軍心云。

惠州正在劇戰中

廣州二日通訊云。孫文親自指揮轟擊陳炯明固守之惠州。據報告。惠州之一部。現大受損傷。又云聯軍籌備攻惠甚忙。孫昨抵博羅。隨赴飛鵝嶺視察防務。督促進攻。范石生調朱濬氏楊廷培兩旅赴惠助戰。其餘滇軍因欠餉。多不願往。楊希閔三十一下午乘車赴石龍。轉惠督戰。又電云。葉舉東(一日)通電。我軍感(二十七)分三路大舉反攻。劇戰兩日。艷(二十九)我軍完全克復飛鵝嶺黃鳳綸路(三十)晨佔博羅。敵向橋頭方面潰退。正追擊。又電云。惠城連日戰事沉寂。據許軍張文達報告。達旅宥(二十六)抵井水奠羅湖。我谷旅宥(二十六)晚施行夜襲。衛入白芒花。四時完全佔領。敵軍熊略一部四十一團完全繳械。黃鳳綸一團完全消滅。又電云。旅長陸蘭清率部攻惠中鎮。三十一日在翁美醫院斃命。

香港三日電云。沈軍仍在昭平一帶據守。梧州馮葆初等軍亦態度不明。海軍特派員孫祥夫因此返省。請示攻守。又電云。楊鵝公受孫委爲討賊第一軍長。楊昨赴梧招兵。

香港三日電云。朱卓文有(廿五)電稱梗(廿三)將小欖袁帶部撲滅。袁部由德順方面竄去。現香山全境宣佈戒嚴。

新詩

◇兒時　（竹影）

△
我不能述說。
我不能描寫。
那些悠遠而寂寞的悲哀。
爲憂愁的面幕。
罩在失去童心的人們的臉上時。
我是怎樣的惆悵啊。

△
憶起秋日微雨後。
——這是十年前的一點痕迹——
彩霞在天邊浮着。
歸兒在林中高唱。
桂香由微風送來。
飄沁了我們全身。
妹妹曳起衣裳。
在林中跳躍。
我們同浴在夕陽的光裏。

△
那是我失去的兒時啊。
我只能悄悄地夢想……
一九二三、七、二四日……

◇異感　（曹世森）

△
昏悶的官艙裏。
沉寂的官艙裏。
我都耐性地坐着。
因有一個愉快的蜜甜的前途在呼！

△
任浪兒儘情翻。
任雨兒儘情灑。

△
我只細數行程多少。
我只打點兒人伊的領吐。

△
『我愛我的身體。』
就是愛你。』
我記起伊的信中語。
把吃不下的飯兒強咽些。

△
『蔥花深鎖在閨裏。』
我讀着蔥的風。
我要向蔥的風的作者驕傲了。
伊的玫瑰花。
已輕輕地蜜蜜地給我了！

臨案善後問題之近訊

▲牒文尚未提出之兩原因
▲葡領使將召集會議說

據某方面確訊。關于臨城匪案之賠償善後各問題。公使團方面。對此所以遲遲迄未提出者。實緣于下列二項原由。(一)各國公使對于臨案善後賠償節略之提出。大致雖已決定。牒文雖經草就。然照例須經各國公使輪流閱看之後。始能正式提出。(二)因領銜葡公使。對于臨案善後賠償。純取博採兼收主義。其預定之步驟。係俟各國公使輪流閱看草案之後。再行召集一次會議。對于草案略加增改。再行照會我國。現此項草案。英美義比葡和六國公使。均已閱過。刻在德使署中。日內當可送往日使署。葡領事因此有于星期五日返京召集公使團會議之說云。又訊臨案其所以遲遲至今尚未送達者。其中波折甚多。(一)因使團對臨案態度。爲各國僑民所不滿。使團爲尊重僑民意見。曾刪改草案一次。(二)草案修改之後。而某某兩國怒中國漠視條約。主張向中國嚴重表示停止特別關稅。及領事裁判權兩會議之進行。各公使對此曾費許多時日考慮討論。結果決定仍保持原案某某兩公使之議。因雖不得通過。然本案之提出。因此途大受影響。現公使團因顧外長業已就職。中國外交上負責有人。曾聯電領袖葡公使。從速回京。大約葡使日內即可言返。四日顧外長會晤美舒使時。談及臨城案之開議日期。美舒使謂各公使已去電促。葡使回京之後。再經一度之會議。以節略之方式。由葡領使代表各使。向外交部提出。又據英文導報云。賠償辦法。首三日每日既定爲五百元。則英文大路報記者。樂巴司氏。被匪架去後一小時內。即行逃脫。應得賠償費五百元。索羅門氏。佛里德蘭氏。平哲大佐。天津之儒拉特氏。愛里阿斯氏。任司伯哥氏。密勒氏評論報之包威爾氏。穆安素司令等八人。共拘三十八日。各得八千五百元。所有婦女。除維利亞不計外。或得五百元。或得千元不等。聞外交委員團。對某要求賠償。現已擬議妥協。其未提出中國政府之原因。實因中國政府。現無元首之故。一俟日本公使問題解決後。臨城賠償案。即當提出。上述之賠償內尚未包括個人之損失云。

張敬輿拒絕復職

▲因不肯再作馮婦
▲慣爲曹黨所兒戲

內閣改造。與補充。喧傳多日。一無所就。乃張紹曾術閣之聲。又乘時崛起。但張爲曹黨所賣。已憤悶不平。今陷於無法收拾之絕境。又來急抱佛脚。誰肯再受曹黨播弄。聞已嚴詞拒絕彼等要求。即素昔擁張各派。鑒於曹黨大勢已去。亦來津勸張勿爲所愚云。

江浙商會之弭兵運動

▲通電制止第三者侵略
▲兩省當局已確實可信

本埠總商會。因日來江浙大局。頗有不安之象。特邀集南京總商會。杭州總商會及上海縣商會在該會開聯席會議。一時開會。至四時半始行畢事。到會代表有南京總商會代表廿仲琴蘇民生。杭州總商會。代表王湘泉。金潤泉。朱謀先。王竹齋。上海縣商會。代表姚紫若。穆抒齋。嘉興縣商會代表姚慕蓮。及上海總商會會長會董方椒伯。馬玉山。石運乾。李詠山。袁履登。葉惠鈞。徐冠南。倪遠甫。馮少山。徐乾麟。勞敬修。王一亭。祝蘭舫。傅筱庵。謝蘅牕。樓恂如。顧子槃。趙晉卿等二十九人。方椒伯主席。先由主席宣佈邀集會議經過。即請到會人討論辦法。次由盛竹書。廿仲琴。蘇民生金潤泉報告與蘇浙兩軍事當局接洽情形。大致兩省當局均已聲言保境安民。不相侵越。當即由到會人討論辦法。議決結果如下。(一)嘉興縣商會代表聲請加入。蘇民生提議除允姚君加入外。另以今日議案由兩省事務所轉告各商會。一體加入。(二)致電蘇浙軍事當局。請堅持保境安民之旨。並脫離政治關係。(三)蘇浙當局就實際觀察不致有侵越行動。但因環境之壓迫而有不良影響時。應設法防止。結果致電各軍事當局。如巡閱使督軍督理。及海軍長官等。謂江浙當局。已有保證。但恐第三者有侵略舉動。被等既握有軍事實權。應請其設法制止。(四)如發電不生効力。以後各商會應爲之事甚多。當由蘇民生提議。兩省商會爲共同之結合。不論何方以後如有侵害江浙兩省商業之安全者。商民一致共同對付。並由上海總商會。知照兩省省務所召集兩省各商會會議。(五)請兩省耆舊碩彥。商界巨子。聯名發電。主張保全治安。議畢散會。茲將電文錄下。

▲致全國軍事長官電　江浙爲全國商業重地。文化中心。比年各省雲擾。幾無完土。而兩省以官吏人民協力同心。倖免兵革。本年政局劇變。又經兩省長官一再宣言保境安民。杭甯兩總商會。近在省垣。觀察有素。竊信兩省長官所揭櫫之和平政策。洵爲表裡如一。惟政局波譎雲詭。軍情瞬息萬變。兩省既以慎固封守自矢。必使各方詐虞胥泯。然後東南半壁。治安可以共保。滬甯杭嘉商會等特因此事。於本日在上海總商會開聯席會議。敢以兩省人民尊重和平。互保治安之公意。昭告於各省軍事長官之前。此後無論何方。以何種名義。致有軍事行動。將牽涉江浙兩省入於漩渦之內者。應請切實制止。以符兩省人民公意。謹此切懇無任感禱。上海南京杭州總商會上海縣商會嘉興縣商會同叩支。

▲致江浙兩省軍民長官電　江浙爲商業重地。文化中心。近者政局驟變。浮言孔多。滬甯杭嘉商會等。特因此事。於本日在上海總商會開聯席會議。通告全國軍事長官文日(同前電)無任感禱等語。惟兩省商民均以保境安民爲宗旨。歷次宣言。無論何方均不參以政治之運動。以符兩省人民之心意。則浮言自然消失。而商民亦得安居樂業矣。謹此切懇。無任主臣。上海南京杭州總商會上海縣商會嘉興縣商會同叩支。

湘西來京代表之湘局談

日前有湘西蔡鉅猷代表某來京。邀請旅京湘籍軍官回湘。以圖合力驅趙。現如前湘省師長陳某等。預備赴湘西者。聞已不少。據蔡之代表談話云。中國受兵禍極大者。以湘省爲最。民國六七年時。客軍近三十萬。督軍之殃民者。如湯薌銘。傅良佐。張敬堯等。皆爲蹂躪湘省之大罪魁。且皆括得湘省地皮數千百萬而去。人民至今。猶有餘恨。迨趙恒惕得吳佩孚之助。一躍而任湘省總司令兼省長。若能乘此機會。竭力整頓。未始不可造福桑梓。不料趙氏利己心太重。一切行政。多不公開。以致軍民多不信仰。治湘數載。不獨無成績可言。且土匪搶掠綁票之事。遍地皆是。各鎮守使旅長。各霸一方。各縣錢糧關稅。聽有實力之軍人。自行抽收。知事稅差。一任各有力者自行委任。事後具一呈文。以敷衍趙氏之面子而已。而趙氏並無若何辦法。一省之大。事權不統一。政治無頭緒。焉有成績可言。至於迫走程潛。槍斃李仲麟。解散陳家祐。取消張輝瓚。今又免蔡鉅猷職。湘人因之甚不滿意。蓋此數將雖屬政見不合。或黨派不同。然苟有靈敏之手腕以籠絡之。各實力派已另有所結合。自蔡鉅猷獨立後。湘鄉之軍事會議。表面上似極尋常。實則大有作用。皆因趙氏處置失當之所致也。即如曩日奉直之戰。趙氏一面與奉天代表朱某約。要求奉天接濟子彈一百七十萬。許與川豫合作攻吳。一面復接濟吳佩孚現欵五十萬元。助吳攻奉。現在又一面聯絡孫文。許擁戴爲大總統。一面則免蔡鉅猷職。減少孫文在湘之實力。並請吳佩孚出兵。助剿蔡鉅猷此種滑骨頭政策。未有不失敗者。此次蔡氏抗趙。實非蔡一人之主張。聞寶慶之吳。衡陽之謝。皆有時約。常德之宋。長沙之魯。先表同情。日下趙之心腹。僅一葉開鑫。近日命爲全省警備總司令。又加戒嚴總司令。一部分之實力。能有幾何。如趙能見機。應趕速設法補救。以弭兵禍。否則奉身引退。以讓賢能。免致地方糜爛。總之湘省既號稱自治。應聚全省人才爲一爐。辦一事。行一政。必須適合全省人民心理。而後行之無阻。又必須具有自治之真精神。以免他人之藉口。乃今日湘之自治。僅竪自治之假招牌。其他毫無表見。故趙氏若不自行辭職。即無此次湘西之風潮。亦終必有人起而推翻之也。

段合肥亦反對委員制

▲並反對黃陂以總統名義南下

政變以後。關於段祺瑞之消息。言人人殊。昨據天津快訊。聞段對黎之態度。尚始終不承認其非法地位。段氏昨對政學系議員。謂黎若南下。最好以平民資格。若用事實總統名義。則殊不敢贊同云云。又馬良近由津乘景星輪到滬。有某記者問以段合肥之眞態度。據馬氏云。合肥自北京政變以後。各方多來遊說。彼均以『飽經憂患無心問世』答之。近日曾面告鄙人。(馬自稱)此後無論何方。苟能服從民意。從法律軌道以內做去。予(老段自稱)均願加以援助。外間謂予贊成委員制。則全非事實。蓋我國歷年政變。多由人心未能向善。其原因則不得不歸咎于制度之不良。又有人謂予將活動。更屬不確。蓋予實無活動之觀念也云。又吳光新近赴滬上。聞係奉段命。答謝孫文。孫曾派司馬壽昌來津謁段故也。觀於段氏上項談話之所表示。可見外間各項謠言。似多不確云。

克門案完全結束

張家口卡兵槍殺美商克門氏致斃一案。經中美當局一再交涉。道歉懲兇各項。均皆陸續實行。祇條賠欵未付。現此項賠欵美金二萬五千元。已經察哈爾財政廳匯到京。聞外交部已於日昨派員送交駐京美使署。當由裴參贊接收。克門案現已完全結束矣。

國際聯盟代表補充

▲顧外長擬任魏宸組

據某方面確訊。關于國際聯盟之代表我國方面。前爲陸徵祥顧維鈞唐在復三人。現駐瑞公使陸徵祥請假回國。顧維鈞則現任外長。國際聯盟大會將于十日開會。我國代表僅條唐在復一人。實于大會有礙。顧外長對于補充代表一事。非常注意。除擬派駐法公使陳籙。出席國際聯盟大會外。並擬以駐德公使魏宸組補充之。聞外部已有電致魏公使徵求同意云云。

政府整頓長江防務

自靖安艦加入滬海軍後。政府對于其他軍艦之行動。極爲注意。海軍部特于前日訓令南京海軍總司令署。規定整頓長江防務辦法三項。(一)指定各艦。不得調往他處。(二)江防艦隊。應負剿匪責任。(三)補修各艦。仍須赴滬船塢修理云云。

各省聯席會議之粵代表問題

▲由廣東省長派出

各省聯席會議。業已決定。聞粵省推派代表問題。各方面意見。以此次會議。以省爲單位。孫中山氏非一省當局。而其大元帥名義。則奉浙黔等省。尚未承認。故對於此項會議。由廣東省長遣派代表。較爲適宜。此事業由汪精衛氏電達中山。中山已表示贊同云。

社會瑣聞

▲哈定總統幼年軼事　（美國）

故美大總統哈定於一千八百六十五年十一月二十一日生於沃海沃省一小村中。其祖爲一老農。其父則爲南北戰爭時北軍軍醫。哈定幼時育於其祖之農舍。家境極清貧。常爲附近農家執雜役。劈柴漆廐及鐵道等工以助家用。及稍長仍半工半讀于『依勃里之中央公學』於一千八百八十二年離校。迄十九歲全家即遷往現住之『梅里』鎭。彼時此未來之總統一如其他狂放美國青年有時爲小學教員有時加入鎭上軍樂隊中奏喇叭。會屢次偕軍樂隊往芝加哥將旅費用盡乘運貨火車返家。或往省城中觀名伶『白萊脫』扮演莎士比亞劇。必至囊無半文乃步行返家。故當時鎭上年老者對哈定之行爲頗爲駭異。後入新聞界辦事至一千八百八十四年收買『梅里』星報後乃一意經營之。初時該報往往入不敷出。自哈定收買後與其夫人合力經營。凡編輯評論及招攬廣告一切俱二人親自爲之。卒至銷路漸廣得有盈餘。自一千九百年始哈定乃投身政治。逐漸由省議員省長上議院議員以至大總統。

實業欄

◎美棉栽培問答（續）　（王翊安編）

(乙)上午八點至十點下午四點至六點灌溉之忌點又有二(甲)過旱過晚則水冷正午則水熱均不宜於灌溉(乙)結果以後雖旱亦毋須灌溉南方若遇久旱亦應灌溉北方若得雨水適時亦無須乎灌溉故灌溉與不灌溉毋論南方與北方當因期候而定不必固執已見可也

問美棉病虫害宜如何防治(未完)

◎英國棉花需要及其自給政策（續）

▲英國棉花之自給政策(一)設置英國植棉委員會美國之紡織工業既已逐漸發達英國所需之原棉猶欲仰給於美國將來供給之困難已不待言現今英國先覺之士已深悉前途之危險遂於一九〇二年集五十萬鎊之巨資獎勵英國之棉作以求達到完全自給之目的於是組織英國植棉協會近來成績頗有可觀據其調查之結果在英國領土以內其氣候風土適於棉產而尚未製種者甚多如亞非利加之蘇丹瓦康達那契利亞紐吉尼亞等地方及西印度皆是也此等地方所產之棉花較之美棉之品質毫無遜色且栽培上亦極經濟因美棉供給之缺乏價格之騰貴不僅賴此可以緩和且可以增進本國殖民地之利益該委員會首先發起極力倡導偏賴美棉之危險原棉自給之必要以圖喚起一般輿論之注意至一九一九年冬由棉花工業各商會及其他團體之代表集會於滿徹司塔結果議決以下五項之議案(甲)關於棉花供給之現狀甚爲危險使政府從速覺悟(乙)凡英國領土以內適於棉作之土地從速推廣種植以求內地及海外領土經濟之發展(丙)開闢蘇丹之平原並同時舉行灌溉工程(丁)爲改良印度棉花之品質增加其產量起見施行適當之處置(戊)繼續推行英國棉花耕作獎勵協會之創辦事業並設法使之發達要求政府設置特別委員會在該委員會未成立以前由政府供給必要之資金該會以此項議案繕呈英國首相殖民大臣印度大臣財政大臣商務大臣及商務總裁等並要求英國首相接見大會代表他如英國棉花工業中心之滿徹司塔亦由商會議決下列事項現今世界各國關於棉花之消費皆有激增之趨勢供求之間已失其均衡而英國所需要之原棉大部分仰給於國外尤爲危險據本商會之意見欲使棉花供求之調和在英國領土以內速求適於棉作之土地用極積之方法獎勵其生產之發達對於英國工商之利益實爲重要之問題故本商會將調查所得之事項全部報告於政府並求政府任命委員從速實行據以上情形觀之英國棉花自給之問題已成英國一般之公論公共之運動於是英國政府遂由國內及印度埃及等之海外領土推選朝野之有力者任爲委員設置英國植棉委員會是棉花自給問題已成英國政府根本政策該委員會得英國政府多大之援助頗能切實研究並規定種種計畫該委員會對於調查之結果及將來施行之方針編具詳細報告提出於英國商務總裁及英國議會(二)英國朝野之熱誠英國棉花之自給問題一般輿論大有不達到目的不止之決心而英國政府對於該委員會之事業亦極力協助並規定以後五年間每年由國庫支出英金五萬鎊以爲補助之經費又於棉花工業之機關內每消費棉花一包即徵收六辨士合計每年約得十萬鎊即以爲該委員會之常年經費(三)英國內地所產棉花之種類及其自給之程度棉花之自給問題既如是之重要該委員會用何種政策始能達其自給之目的頗有研究之價值原來棉花一項因品質用途及產地之不同遂有多數之種類至消費國所使用之棉花亦因用途之不同而採用之種類各異故英國欲求棉花之自給須研究下列之事項(甲)英國需要棉花之種類及其數量(乙)英國內地所產棉花之種類及其自給之程度以上兩項係該委員會欲明確英國對於世界地位的關係而研究者(未完)

◎國際投資市場論（二）

（譯支加高大學教授哈洛爾得的、拉斯威爾氏之著述）

於和平時資本自一政府移動於他政府本屬比較的稀有之事則因個人投資家購入政府之公債以充政府之必要又政府之公債有時受政治的影響至爲重大所以不能輕率實行也在改造期間尚有募債之事最近在國際聯盟保護下之給尼發會議英法意各國對于墺匈國貸與其改造費一億三千萬弗其中三千萬弗則充償還從前借欵法國得墺國斷不與德國聯合之契約以爲貸欵之報酬

在謝諾亞會議歐洲主要諸國對於俄國提議附帶條件貸與八千八百萬磅務農政府當局不喜受領此種借欵該提議竟致自然消滅於和平時之移動資金則招致殊特之策略美國曾對於利伯利亞共和國提議貸與五百萬弗在其當初唯有援助利國經濟之困難之義務的感念耳

貸與之目的時有使債務國之地位益臻鞏固者如巴爾幹戰爭當時德國政府對於土耳其以外交的援助爲名義貸與資金時利用機會

直接貸與之事姑置不問政府則得獎勵私的投資且得左右投資之方面其實行方法(未完)

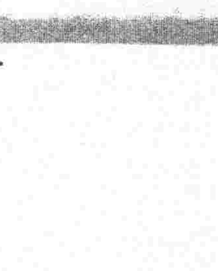

舊六月廿七日　木曜　甲寅　友引　破　角宿　各人吉凶　民國十二年　八月　九日

本日之吉凶▲一白之人宜自重以進注意勿爲人輕視▲二黑之人勢雖如日之出反極因小事而蹉跌之日南北吉▲三碧之人與其坐待成功不妨努力奮進坤北吉▲四綠之人煩言叢生萬事不得要領之日須注意坤北內吉▲五黃之人多勞少酬之日轉居旅行等凶北艮吉▲六白之人因些微之疏忽致覆積日之努力之日南艮坤吉▲七赤之人所願之事難以速成之日旅行開業修造等凶南東西吉▲八白之人不注意進退當招意外之損失西東艮吉▲九紫之人利益增進之吉日轉居入學議財賀號皆吉東內壬

行市（九日七）

◀引所
前場：引値 一四六·三〇　寄値 一四六·三〇　引値 一四七·三〇
後場：……
◀信託若電
原錢鈔：近期 四九·二 / 四九·一　遠期 四八·八 / 四八·五
◀引所
當限 一·七五 / 一·八一　八月限 一·八二五　九月限 一·七八〇　先限 ……
高粱：當限 七·七　先限 八·七
◀引所
錢鈔：金對小洋 近限 一四六·四〇　遠限 一四五·八〇；銀對小洋 一三九·三〇 / 一三八·八〇
◀三品
十月 七·九 / 七·三　月 七·七 / 七·二　月 七·九 / 七·三　先限 六·五 / 六·七
◀布現物
鵝鳥 八·六〇　扇面 一〇·〇〇　福助 三六·〇〇
◀引所
混保物（百斤）　六月　七月　……
大豆　小麥　高粱　包米　……

東三省官銀總號廣告

啓者本號發行之大洋匯兌券准在奉天省城吉林長春哈爾濱北京天津烟台七處照按本號規定數目逐日懸牌市價作匯上海規銀並准免費匯兌凡有持本匯券到後列通匯地點本總分各號按票匯辦法匯兌本券者無論欵數鉅細一概不取滙費惟電匯手續不同須隨時商酌恐未週知特此廣告

計開通滙地點

▲奉天省 省城 安東 鳳城 莊河 撫順 本溪 寬甸 興京 西豐 西安 東豐 海龍 山城鎮 通化 桓仁 臨江 輯南 柳河 新民 新立屯 彰武 法庫 黑山 盤山 錦縣 錦西 北鎮 興城 綏中 義縣 康平 台安 海城 蓋平 遼陽 營口 岫巖 復縣 遼中 鐵嶺 開原 公主嶺 四平街 昌圖 八面城 通遼鎮 洮南 遼源 ▲吉林省 省城 長春 哈爾濱 双城 ▲黑龍江省 巴彥 綏化 ▲直隸省 山海關 留守營 昌黎 ▲山東省 龍口 黃縣 ▲熱河特別區

▲北京 天津 上海（以上三處通匯銀兩現洋不匯奉票）

附設倉庫營業廣告

本號爲便利商業工業通融資金起見兼辦貨物抵押放欵利息格外公道並於大西關建築倉庫收存貨品一切規則不及備載如承惠顧請臨本號面洽可也

本號營業股 中國電話三三〇六號 日本電話三三〇八番 倉庫 中國電話一一七八號

鐵道 鑛山 諸工廠機器 改良煖房 鍋爐 放熱器 發電機 轉電機 洋灰工程材料 金庫 磅秤 五金材料

奉天新市街浪速通三層大樓房

合名會社 **藤田洋行**

日電話二一四番 二三四番 三四三番

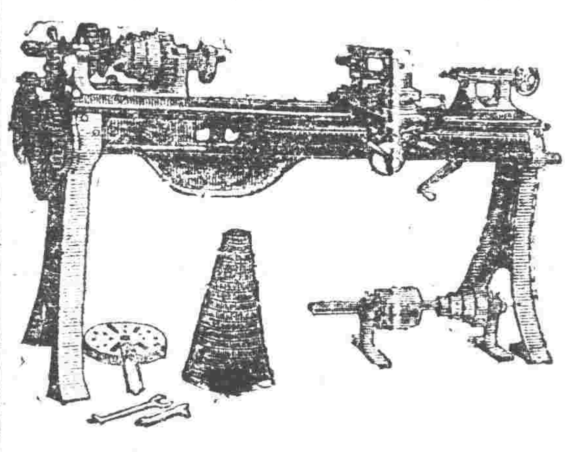

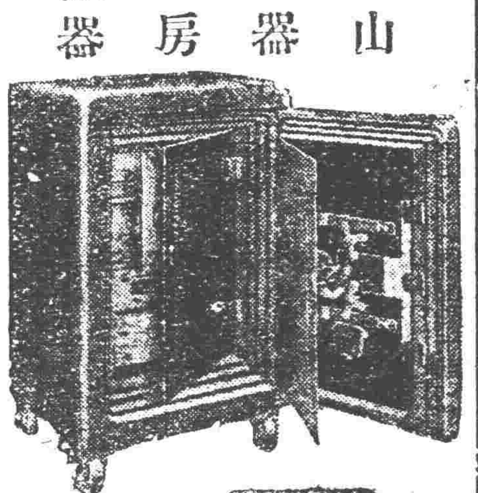

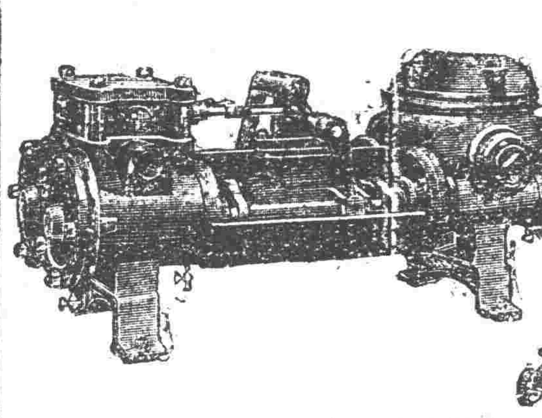

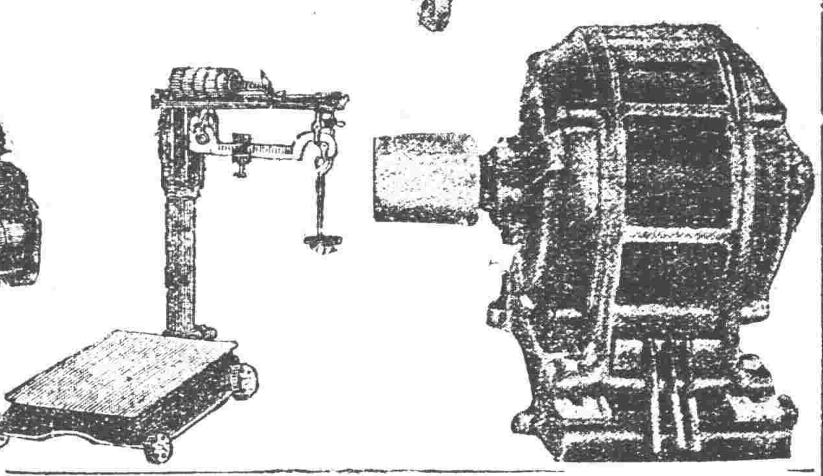

內科外科一般診療 **吉田醫院**

奉天日站江之島町一四 電話三二七番

救我復生

余於去歲不知偶染梅毒之症初起不以爲意嗣變內之毒小便時疼痛帶血類如針刺醫藥罔效日益加劇既而傳至精絲龜頭腫爛不能動轉累及週身又注射六百零六藥針果立見功效七日全愈乃經三個月後舊症復發遂又打藥針一次又數日全愈及兩月後其病又犯遂又往連打藥針三次不意此次竟毫無功效不但前症甚犯而更逆生倒反甚於前者十倍矣終日憂悶無可如何乃忽聞有人談及奉天英美藥房專門外科尤精花柳一門醫術出奇神效第一余即往求治經洗上吃三種之藥一二日其痛立止又服搜毒水七日將毒化爲膿水由大小便排洩之毒氣自散不數日其病全愈亦伏思余所得惡疾已成不治之症幸逢先生妙手完全治愈無以報德謹登報鳴謝耳

○英美藥房開設奉天大西關上頭

○報恩人安東縣永發祥執事人李連科謹啓

假山植樹販賣 庭園包辦工程

奉天松島町十六番地 **奉樂園** 電話一、一一八番

資本金壹億圓拂込濟 積立金六千九百萬元

橫濱正金銀行奉天支店

電話 日一一一番 日一二一番 營業用 中七四一番 日五三七番 客用 日二五〇番 支配人席用

▲總行 日本橫濱

◀支行▶ 東京、神戶、大阪、下關、長崎、名古屋、倫敦、里昂、紐育、桑港、羅斯安治爾斯、細牙脫兒、布哇、孟買、蘭貢、斯拉巴牙、馬尼拉、新嘉坡、西貢、泗港、香港、漢口、上海、北京、天津、青島、濟南、大連、牛莊、開原、長春、哈爾濱、海參崴、卡嚕卡搭、哈爾搭、孟呀、埔嚕咕

西洋美人鏡香皂

香氣馥郁 品質優良

能使耐久 價格低廉

做父母兄長的怎樣滿足孩子們暑假中的需要

中華書局發行

小孩子們，放了暑假，完全在家庭中過生活。如無相當的方法，滿足他們的需要，做家長的，便不勝其煩了。要想滿足兒童的需要，只有購買中華書局的

兒童圖書

【兒童文學叢書】 故事 七集 每集七分 小說 七集 每集七分 兒歌 二集 每集七分 笑話 三集 每集六分 故曲 第一集 每集七分

【兒童常識叢書】 全世界的小孩子 六集每集一角 兒童常識叢書 第一集（狗） 一角 小小說 一百餘種 每種五分 中華故事 十二種 每種一角 中華童話 廿二種 每種五分 世界童話 五十種 每種五分

兒童雜誌 小朋友 每星期出一冊定價六分 全年五十二冊二元五角 半年廿六冊一元三角 郵費每冊半分

兒童玩具 國音積木 陸軍戰棋 本國製 德國製 各種玩具 種類甚多

兒童遊戲運動用品 乒乓球 皮球 網球 足球等 各種運動器具 家庭幻燈 音樂器具

（癸170）

中華書局出版 新書

國語文 馬國英編 初級國語講義 一冊一角

書分三講進程如下㊀國語文的概說㊁國語文的作法㊂國語文的特色每講條分縷晰極易明白所舉例文都是極純粹的國語可供細讀注意按法研究於國語文的讀法和作法特別易進步

國語發音學綱要 後覺編 初級國語講義 一冊二角

是書根據最新的學說參加編者的意見材料簡要圖表詳明內容分七講㊀概說㊁語音底由來和分類㊂輔音的分析㊃元音底分析㊄流音㊅拼音㊆聲調每講末都附有提問

★**英文法** 新中學教科書 王寵惠博士編 第二冊三角半

本書不拘拘文法科目將文法作文合爲一爐學者可收事半功倍之效第一冊粗舉文法之要綱第二冊詳論詞類之變化及綴句之法第三冊現在排印中

★**簡易英文法** 劉尚一編 一冊一角半

本書述文法之大概提綱挈領要言不煩與尋常難通之敎本不同第一冊專述文法之字論名例俱備文字極淺最合中學師範一年級或高小高年級之用

★**英文典與作文法** 黃添福編 精裝一冊一元二角

本書分四章（一）文法綱要（二）修辭學之要點（三）練習題（四）文件格式凡關於口說及寫作英文之要點均一一提出要言不繁無冗長難通之弊

★**英文最常用四千字表** 張士一編 一冊三角

此四千字表爲美國哥崙比亞大學教授桑戴克氏所著之表之一部分爲英文中最常用者國立東南大學用爲入學考試英文字量考標準頗易鑒別程度

新學制與普通教育 張鴻英編 一冊一角半

是書說明新學制之情形中小學之課程及過渡時之辦法分章羅列言之詳頗便辦學者之參考

兒童文學叢書故事第六集 **三種可愛的東西** 上篇七分

本書叙述三件可愛的玩具極有意思極有趣味的看這本書好像倒吃甘蔗愈吃到後段味道愈甜誠是最合兒童的讀物

現行法令全書 民國十一年編訂 民國十二年編訂 布面二冊定價五元特價三元 布面一冊一元五角特價九角 兩種合購特價三元六角

本書搜集中華民國各種法令自元年至十年六月止爲兩冊自十年七月至十一年六月止爲一冊悉依現行法令分類編訂已作廢者刪去修改者訂正新頒行者加入爲現行法令最新之法令全書

（癸173）

★**文字通詮** 楊譽龍著 四冊一元

是書分象天象地象人象體象事象器象植物象動物八類每類復分細目凡研究文字源流者得是書考證則思過半矣

★**翁覃溪唐楷選目眞蹟** 一冊五角

覃溪學士選唐碑中楷書之精妙者並加說明誠爲學楷法者指示津梁而筆姿遒勁尤爲臨池之良範

★**梁山舟書一六泉三字銘眞蹟** 一冊二角半

山舟楷書法兼顏柳勢取蘇趙此冊所書爲寸楷墨跡不易得見也

Manchuria PAINT 製造發賣品

油漆、清油、光明丹、白油面子、玻璃灰、比斯（室內牆壁塗抹用）、紅土

大連市沙河口台山屯（裝印脫） 滿洲ペイント株式會社 電話五六五〇番

奉天代理店 奉天浪速通 藤田洋行 電話三二四、二一四、三四番

長春代理店 長春東斜街 大信組 電話三三四番

新到花露水原料

現在花露水牌子日多銷路日廣競爭亦因之而日烈其利益之大小想早在諸君想像之中牌子雖多然都是南方或外洋來的在東省製造者可算絕無僅有細細想來大約有志製造者雖不乏人第以門徑毫無殊難下手敝公司有鑒及此爰自外洋運來大宗原料諸君如有志創辦此項小工業十元資本者即可小試至於製造手續敝可詳細告知包管造成與舶來品無异函索小樣請附郵票二毛空函不復至於製造其他化粧品所用各種香料如香皂雪花膏牙粉宮粉擦面油生髮水嗽口水及各種果子露所用原料敝亦應有盡有恐未週知特此佈告如蒙賜顧極所歡迎

營口久康貿易公司啓

仁記洋行啓事

謹啓者本行向在天津山西路一千八百六十三年即前清咸豐十一年中外通商開始創設迄今六十年之久頗承官商歡迎現在天津英國租界建修樓房兩處外設工廠倉庫棧房十餘所數十年前在奉設行採買猪鬃馬尾各色狐貉獾羊毛羊板三省土產歷經有年去歲壬戌津浦鐵路新置之特別急行車以及客車數十餘輛皆由敝行購買耐久精妙人所共見茲因擴充營業起見來奉添設進口貨立行在奉天小西邊門外浩然里胡同專售火車頭車各機器廠各工廠所用一切機器建築樓房所用材料樓內器皿五金雜貨以及西洋各種毛呢綢緞布疋一概批發代售天津東方鐵工廠火爐瓦爐各樣水管瓷管洗臉盆洗澡盆機器洋井機器轆子帶子專治瘟疫約水等不但格外克己更且精美異常兼保火險人壽險信用頗爲昭著倘蒙貴官商各界賜顧請到本行賬房接洽隨時議訂特此廣告

總行開設英京倫敦 分行設於美國京城中國北京天津其他東洋上海各埠

奉天代理處小西邊門外浩然里衚衕 日長電話一一三九番

仁記洋行英國賬房經理傅瑞敦 中國賬房經理劉哲民 營業主任郭東美 謹啓

胃活

一高一落 胃病之波 與泡全行消滅

胃活之功効

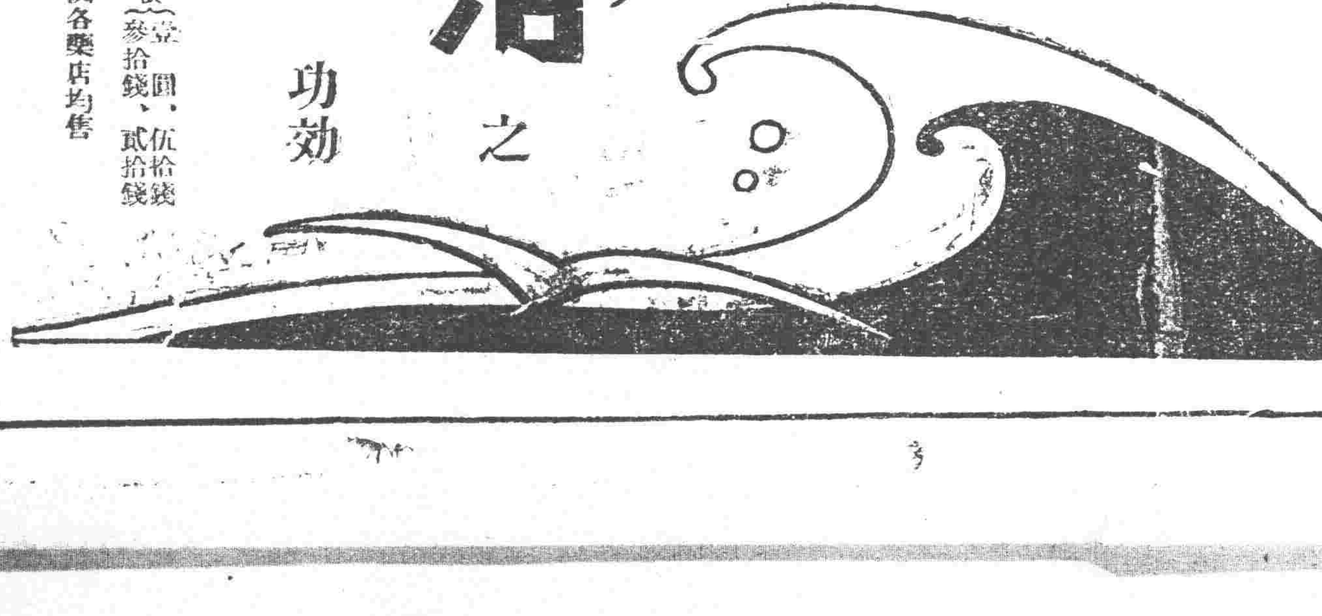

定價壹圓、伍拾錢、參拾錢、貳拾錢 全國各藥店均售

胃活老舖 本舖 東京 大阪 山田安民藥房

火車 滿鐵幹綫 △往北 △往南 △大石橋營口 △大連旅順間 安奉線（往安東） △朝鮮線（日本時刻）